ENTRE 25 MIL Y 40 MIL, SOBRE UNA POBLACIÓN ENTRE 4 Y 6 MILLONES DE PERSONAS

Ver Internacional 10-A

...rece en EU número de latinos musulmanes

...AÑOS siendo ...ejor diario ...región

...19 de Diciembre

...Nayarit

...eridiano.com.mx

Meridiano de Nayarit

NEGOCIACIÓN SECUESTRADA

...ONCERTACESION FISCAL PRI-PAN

Con nuevo formato

Arrancó proyecto de la ...eria Nacional Tepic 2002

...DENTA DEL DIF ESTATAL Martha Elena García de Echevarría, escucho las propuestas de nuevo formato de la Feria Nacional Tepic ...parte del coordinador de la misma Benjamín Medrano Quezada (Fotos Miguel Gomez/MERIDIANO)

...esentó el director general propuestas a la presidenta estatal del DIF * ...zarán niños y niñas marginados de paseo gratis en los juegos mecánicos *Contará con la primera muestra Agropecuaria, Forestal y Pesquera *

GOBIERNO 7-A

Beatriz Paredes y Diego Fernández, «manosearon» la agenda del período extraordinario, denuncia el coordinador del PVEM

EL PARTIDO VERDE ECOLOGISTA, ACUSA al PRI y al PAN de conformar una perversa alianza legislativa a fin de llegar a acuerdos en lo «oscurito» para lo que será la Reforma Fiscal

Panistas, dicen que quizá la aplicación del IVA a alimentos y medicinas se deje para más adelante o tal vez no salga

Notimex

México.- Mientras los coordinadores de las fracciones del PRI y PAN en la Cámara de Diputados indicaron hoy que se buscara que en la reforma fiscal no se toque el tema del IVA a medicinas y alimentos o se busquen alternativas, el PVEM indicó que hay riesgo de una «concertacesión» fiscal y el PT pidió cobrar tributo a operaciones especulativas. En el marco del inicio de la última fase de la negociación del paquete económico del 2002 y la reforma fiscal, el coordinador de la fracción del Partido Revolucionario Institucional (PRI) en la Cámara de Diputados, Rafael Rodríguez Barrera, dijo que la reforma fiscal «no creo que tenga que descansar en la gente más necesitada».

NACIONAL 4-A

...tarlinas, Zedillo y otros

...eactivan ...iputados ...juicios ...olíticos

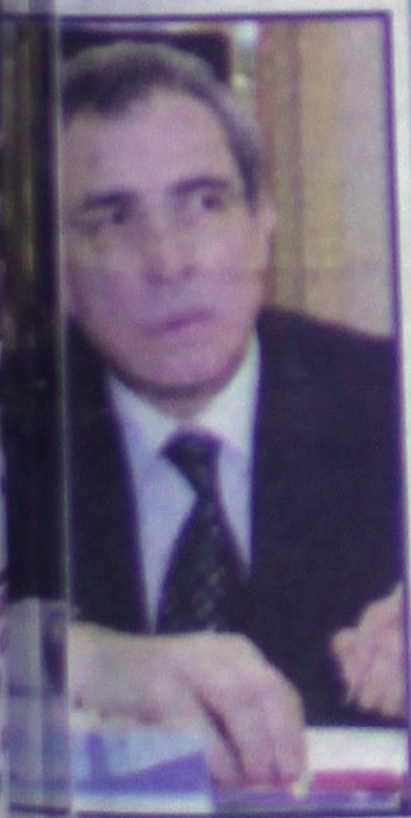

...total de 65 los ...que son ...dos y que ...mente resulten ...os

...odo por fraude, ...manejos, ...nciones telefónicas ...uecimiento ...cable

...egún el acuerdo, ...que no apoyó el ...espera para la ...del próximo jueves

NACIONAL 3-A

Acatará determinaciones

Acepta Toño modificación presupuestal

Mi propuesta no fue para aprobarla como tal, los diputados tenían la facultad para cambiarla

Echevarría Domínguez, dijo estar cierto de que los cambios, incrementos o disminuciones, tenían que darse

Se declara insolvente para «pagar» los bonos que la anterior administración ofrecía a algunos trabajadores

POLITICA 8-A

...ATLES | EL GRAN SUPERVIVIENTE

RINGO el tonto con buena estrella

JAMÁS TUVO el carisma de John ni la sensibilidad y atractivo de George. Pero ellos están muertos y él, Ringo Starr, goza de una estupenda salud física y económica. Tiene la suerte del batería y los millones del solista

Internacional 10-A

La tarde de ayer, sufrió un accidente el gobernador de Puebla, Melquíades Morales cuando la aeronave de 16 plazas, en la cual el Mandatario se transportaba junto con periodistas y funcionarios de su gabinete se desplomó cuando regresaba de una gira de trabajo hacia la capital del estado. No se reportaron víctimas

Violaciones al TLC

Demandan camioneros mexicanos a EU por 4 mil mdd

La querella es del tipo de «acción de clase», y de darse un fallo a favor, éste deberá beneficiar a todos los transportistas mexicanos afectados

NACIONAL 6-A

• Sorprende BENJAMIN MEDRANO QUESADA, con las innovaciones que le dará a la edición 2002 de la Feria Nacional de Tepic
• La democracia será puesta a prueba en la elección de la reina de la feria y hasta con carro de regalo para los que voten
• Prometió a la señora MARTHA ELENA GARCIA DE ECHEVARRIA, superar el apoyo de un millón de pesos que otorgó al DIF, el año pasado
• También se anuciaron apoyos de boletos para las zonas deprimidas
• Otra del GORDO NAVARRO, sigue saludando con sombrero ajeno
• Y el gobernador tuvo que entrarle a la otorgación de micro créditos, en vista de la inutilidad de su promotor comercial
• Pestilencias peor que drenajes de albañal, en plena avenida México y Lerdo, denuncian visitantes a estas tierras
• El senado de la república, sigue actuando como si fueran bestias, bloquean leyes, las vetan, y no quieren llegar a acuerdos de ninguna índole
• Se les acaba el tren a los diputados, ayer instalaron la Comisión Permanente, para el tercer año de sus funciones

POR GUILLERMO AGUIRRE

La Serpentina

BENJAMIN MEDRANO QUESADA, anunció ayer las novedades que tendrá la Feria Nacional Tepic 2002; BENJAMIN, es el Director General de esta feria, como lo fue de la edición del año 2001, y el joven empresario con su trabajo se ha recomendado mejor que con millones de palabras, la confianza que depositaron en él tanto el gobernador del estado, ANTONIO ECHEVARRIA DOMINGUEZ, como la presidenta del DIF-Nayarit, señora MARTHA ELENA GARCIA DE ECHEVARRIA, no es por cierto gratuita, MEDRANO QUESADA, se la ha ganado a pulso luego del esfuerzo que ha realizado en las pasadas ediciones de la FERIA, pero bueno, dejemos estas alabanzas al talento para decirles que este señor BENJA MEDRANO, sabe muy bien su negocio, y decimos esto por las innovaciones que presentó ayer ante la presidenta del DIF, de las que me llamaron la atención está en primer lugar el detalle del Director general del evento de no olvidarse de la necesidad social, y ponerse él mismo como meta para apoyo del DIF, donar más de un millón de pesos, cantidad ésta que fue la que se otorgó el año pasado a la institución que preside la señora GARCIA DE ECHEVARRIA; pero la cosa no para ahí, el programa de promoción de la feria incluye el regalo de 50 mil boletos a ser repartidos en las colonias más marginadas de Tepic, y miren que la generosidad es contagiosa, pues ya entrados en la presentación, el promotor de los juegos mecánicos que se instalarán en la feria, ofreció también regalar miles de boletos para que los niños de escasos recursos, puedan gozar de la diversión de un jueguito mecánico sin menoscabo porque no tienen dinero, pero como en las camionetas de México, donde los vendedores ofrecen más y más, BENJAMIN MEDRANO, ahora trae una propuesta realmente innovadora en materia de obsequiar a la gente alegría, por ejemplo está el hecho de la elección de la reina de la feria, que ahora será de una forma democrática, limpia y llena de entusiasmo, es decir que se pretende meter de lleno a la población en esta fiesta, para ello, el director general de la Feria Nacional Tepic 2002, señala que la convocatoria se abrirá a toda la población, a todas las jóvenes nayaritas que quieran jugársela, y sólo tendrán que inscribirse y hacer campaña, pues realmente ahora el certamen requerirá del apoyo del pueblo, de tal manera que la muchacha que logre el mayor número de votos, se llevará la representación de la belleza de la feria, para ello, usted y yo podremos votar y si tenemos suerte hasta podemos llevarnos un carro del año, se trata de que para obtener un voto, usted tiene que llevar tres envases de plástico de coca-cola, vacios por supuesto, esto le dará derecho a votar y además a que le regalen un boleto para que usted participe en la rifa de un vehículo modelo 2002, ¿cómo la ven mis queridos lectores?, no estará exagerando el organizador de la feria, que no sólo quiere llevar diversión, sino también cultura, promoción turística y otros bienes, francamente la cosa está muy interesante, así que desde ahora tendremos que juntar los envases de refresco coca-cola, que tiramos a la basura, para votar por nuestra candidata preferida, y aparte al votar y entregar los envases de coca, nos entregarán un boleto que nos dará derecho a que con un poquito de suerte, estrenemos carro entrando el año...ah, y por cierto, los minusválidos podrán disfrutar de los juegos mecánicos no un sólo día, sino todos los días que dure la feria Nacional Tepic 2002...y como la cosa se viene media dura en materia económica en el país, vale más que desde ahora vayamos ahorrando para tener algo que comprar en las tiendas de los diversos países que se instalan en esta feria......no cabe que este joven MEDRANO, nos sorprende cada vez más...¡felicidades! ******

Otra del GORDO NAVARRO...ya ven ustedes, uno no quiere decir nada, comentar nada, porque luego parecen cosas personales, pero a lo que hemos llegado, ayer el mandatario estatal ANTONIO ECHEVARRIA DOMINGUEZ, entregó 59 créditos de los Fondos del Cambio, los que sumados a los que antes se habían repartido son ya mil 191 créditos, superando en inversión a los 42 millones de pesos, lo que ha generado más de 5 mil empleos, y miren todo esto bajo la supervisión inflexible del señor gobernador que le urge y urge a sus colaboradores a que sigan buscando la inversión, la generación de empleos, vital en este momento para Nayarit, francamente don TOÑO, está realizando una chamba que le correspondería hacer al Secretario de Desarrollo Económico, el ingeniero del gran volúmen ERNESTO NAVARRO GONZALEZ, pero está visto, si mi gober, no le entra con ganas a esto de la generación de empleos y promoción de la inversión, no habrá grandes resultados, pero peor tantito, como si todo esto no fuera suficiente para el ingeniero Chilapas, NAVARRO, tuviera un poco de pena por no estar dando resultados en el lugar que se le asignó, todavía ayer tuvo la osadía de hablar y adjudicarse el trabajo de promoción de los créditos, y se echó un discurso de esos de combate, en los que dijo que el objetivo principal de los Fondos del Cambio, es la generación de nuevos empleos y la conservación de los ya existentes, fomentando el desarrollo de la micro y pequeña empresa y de las personas de escasos recursos de las zonas rurales y urbanas del estado....y bla, bla, bla...le siguió el ingeniero en su bravo discurso, que sin embargo no causó ningún gesto en los asistentes al evento, entre los que se encontraba el Secretario de Finanzas, y el Contralor general del estado...pues así las cosas, el GORDITO NAVARRO, sigue saludando con sombrero ajeno, sigue diciendo que hace cosas que no hace y se sigue luciendo a costillas de otro, a ver hasta cuándo sigue engañando al auditorio con sus desplantes ******

¿Ha estado usted parado en la esquina de avenida México y Lerdo?...en esa esquina existe una tienda que vende tenis, otra que es una farmacia, y en la calle, justo fuera de donde están estas tiendas, existe una coladera o alcantarilla, o rejilla, usted llámela como quiera, que apesta a azufre, es decir a diablos, su pestilencia ya traspasó lo tolerable para convertirse en insoportable, y miren bien que en esa esquina están los hoteles Fray Junípero, el Sierra de Alica, y un restaurant llamado La Gloria, en los altos anexos a Catedral, y ahorita que tenemos turismo de visita por los días de navidad, vale la pena que alguna autoridad le meta mano a este asunto, existen coladeras que tienen años apestando a peor que un perro muerto, hay tienen ustedes las de la calle Querétaro, pero bueno nuestros visitantes de Tamaulipas que vinieron a conocer Meridiano por la noche, y que estuvieron cenando en el restaurant La Gloria, señalaron que la coladera que queda en la avenida México, exactamente frente a la fachada del restaurant, es insoportable, y claro que con todo gusto denunciamos este hecho a Obras Públicas, para que cuando menos le meta una lamina de fierro soldada y tape algo de la pestilencia, de no haber otro remedio pues que le echen una buena rociada de algún líquido de aseo, el caso es que estos fétidos olores se ubican en las calles más céntricas y más visitadas por el turismo que es poquito y llevándose esta impresión...y nosotros nos preguntamos, quién aguantará más parado en estas alcantarillas tan sucias...LEVY MONTS, que lo sufre a diario, o el Director de Obras públicas municipales, sería bueno una competencia ******

Otra queja viene de la señora SOCORRO MEZA, que nos habló para denunciar una fuga de agua que tiene más de un mes, no sabemos si lo que nos dijo es cierto o no, pero sobre este particular, es el director del SIAPA, quien tiene la autoridad para resolver el problema, la denunciante dice que tal fuga que se da en calle León y Bravo, es un río la fuga, y que le da tristeza que se esté tire y tire el agua, así que aquí le dejamos al SIAPA, la denuncia misma que hoy nos dedicaremos a investigar...¡ servida señora SOCORRO! ******

Por segunda vez en un año, el Senado de la República ha actuado en sentido contrario a consensos a que esa Cámara ha sido insensible. Lo hizo en abril pasado, el desechar una iniciativa de reforma constitucional que hubiera servido al doble propósito de dar el mayor rango jurídico a los derechos y la cultura indígenas y al mismo tiempo propiciar la paz con un movimiento rebelde armado. Y lo hizo el pasado sábado, cuando aplazó el otorgamiento de un estatuto especial a la Ciudad de México.

Por supuesto que la Cámara de Senado[...] cumplir con escrúpulo sus atrib[...] deliberativas. Es preferible dar tiempo a[...] cuando se trata de resolver arduas cu[...] jurídicas y políticas cuya trascendencia[...] quedar en riesgo por el solo apresur[...] Pero se llegó a los acuerdos para la[...] política del Distrito Federal después de[...] proceso en que participaron las principa[...] zas políticas y el gobierno de la Ciudad de[...] Al cabo de pacientes negociaciones, la[...] blea Legislativa presentó una iniciativa a[...] por unanimidad, algo insólito en un[...] deliberativo atravesado por cotidianas y[...] diferencias. Y en la Comisión del Distrito[...] de la Cámara de Diputados el dictamen[...] torio fue votado favorablemente también[...] nimidad. En el pleno, la mayoría aproba[...] aplastante: 358 votos en favor y sólo 17 e[...] y siete abstenciones.

Eso no obstante, y aunque la minuta re[...] fue remitida al Senado el viernes mismo[...] po para que se la dictaminara y se la so[...] a discusión en el pleno el sábado, la [...] senatorial resolvió que el asunto puede s[...] do para después. De haberse aprobado [...] ta con la mínima cavilación que con fre[...] aplican las cámaras a las minutas aproba[...] la colegisladora, en reconocimiento al v[...] trabajo ya consumado, la reforma al artíc[...] podría haber iniciado esta misma sem[...] tránsito por las legislaturas locales, a fin[...] muy pronto comenzara la fase lesgislativa[...] a los ciudadanos y a las instituciones de la[...] el tamaño jurídico que merecen y neces[...] Pero los senadores dijeron no a esa pos[...] Uno de ellos creó a propósito un obstác[...] mal. A última hora, el morelense DAVID JI[...] presentó una iniciativa sobre el tema, p[...] las comisiones dictaminadoras tuvieran p[...] za que incorporarla a su tratamiento de la[...] procedente de San Lázaro, como si tuvier[...] importancia política. Con eso se co[...] artificialmente la discusión del tema y lo[...] dores pudieron retirarse más temprano. [...] porta que de ese modo frustraran el esfu[...] los negociadores de la reforma, [...] asambleístas y los diputados.

A lo largo de la historia, el Senado ha pad[...] gozado pésima fama y la más alta reputa[...] decadencia de la República romana fue la[...] senadores. Llegó a llamársele «mala [...] cuando actuaba en consonancia con los[...] ses minoritarios a los que representaba [...] mente y abandonaba los del común de los[...] danos. En cambio, el ilustrísimo MARIAN[...] RO hizo entre nosotros el mayor elogio[...] cámara y citando con entusiasmo a Tocqu[...] acompañó al decir, respecto del norteam[...] que «el Senado reúne los hombres más[...] guidos, asegurando que todas las palab[...] salen de aquel cuerpo harían honor a l[...] grandes debates parlamentarios de Eur[...] Colocado ante esa dualidad, al menos en[...] circunstancias anotadas -la reforma indíge[...] del Distrito Federal- el Senado mexicano[...] corado hacia el primer extremo. Su plu[...] debió ser, y no lo ha sido, remedio a la co[...] menor a que los autoritarismos lo cond[...] cuando obedecía a la sola voluntad del pr[...] te de la República. Mientras lo fue POR[...] DIAZ, el Senado era cuartel de invierno de[...] rales y políticos jubilados. Y conservó en[...] medida esa naturaleza bajo el dominio pri[...] indolencia llevó a VICENTE LOMBARDO [...] DANO, diputado hace siete lustros, a pre[...] se qué hacer con el Senado, si cerrarlo, ve[...] o rifarlo...¿estamos en las mismas?...la r[...] que los senadores dejaron para después [...] tirá, según el resumen formulado por uno[...] autores principales, el secretario de Go[...] JOSE AGUSTIN ORTIZ PINCHETTI, que [...] plíen «las facultades de la Asamblea legi[...] para convertirla en un verdadero Congres[...] que tenga las facultades, entre otras, de a[...] el monto de la deuda pública anual del go[...] de la ciudad y legislar en todo lo relativo a[...] De ese modo, la Asamblea «tendrá un[...] equivalente a las legislaturas de los esta[...] efectos de revisar las reformas constitu[...] les».

'También se prevé «un fortalecimiento muy[...] ficativo del poder judicial que le permitirá d[...] solución jurisdiccional a los conflictos qu[...] gen permanentemente». Con ese mismo p[...] sito se reestructurarán «las relaciones en[...] delegaciones políticas y la administración[...] ca central. Se pretende definir un sistem[...] garantice una convivencia sana y productiva[...] tada efectivamente a la promoción de un de[...] llo sustentable de la ciudad y sus habitantes[...] ese sistema no existe».

De la reforma constitucional demorada por [...] del Senado se desprenderá una cauda de [...] legislativas que es preciso iniciar cuanto antes[...] los senadores, a diferencia del gobierno[...] asambleístas y diputados de todos los par[...] rehusaron a los capitalinos el regalo de su [...] autonomía ciudadana así que seguirán s[...] chilangos *****

Ayer quedó instalada la llamada Diputación p[...] nente, esta es una comisión que se instala[...] atender los trabajos legislativos correspondien[...] tercer año de trabajo de la Cámara, y su insta[...] que por cierto fue hecha por el diputado ALO[...] VILLASEÑOR ANGUIANO, en su calidad de pre[...] te de la actual XXVI Legislatura, no es otra cosa[...] que el pitido de la locomotora que avisa que ya v[...] llegando a la estación, para que se entienda[...] metáfora infantil, los diputados que fueron testig[...] este evento, están avisados que recibirán la[...] para su último año de representantes popu[...] como ven, esta es la primera señal de que p[...] tendremos renovación de varios poderes, del [...] Legislativo, que sentirá como se va el tiempo en [...] casi de rayo y que sus vituallas poco a poco se[...] terminando... los que forman la comisión de la [...] tación Permanente son: ALONSO VILLASEÑOR[...] presidencia de la misma, RAUL MEJIA como vic[...] sidente, RODRIGO GONZALEZ como secr[...] JORGE RUBIO como Vocal, como secretario su[...] te CORA CECILIA PINEDO ALONSO, como [...] suplente, FELICIANO VERDIN, y como integr[...] FILIBERTO DELGADO, BENITO MADERA, M[...] MUNGUIA y GILBERTO PADILLA PEÑA, purasa[...] ganadería fina...hasta mañana

Sociedad Interamericana
Meridiano de Nayarit
ame
Asociación Mexicana de Editores de Periódicos A.C.

Director General
DR. DAVID ALFARO
David@alfarodigital.com

Director Comercial
Lic. Felipe de Jesús Sánchez Villegas
felipesv@nayar.uan.mx

MERIDIANO de NAYARIT
GUILLERMO AGUIRRE
e-mail: meridiano@tepic.megared.net.mx
Oficinas generales: Zapata 73 Pte.
Tepic, Nayarit. Tels. 12-01-45, 16-37-18, 16-72-88, 12-94-18 y 12-66-30

MERIDIANO DE LA COSTA
Norma Flores
lacosta@tepic.megared.net.mx
Jiménez 70, Santiago Ixc., Nay.

MERIDIANO DEL NORTE
Nicolas Aldecoa P.
meridianodelnorte@latinmail.com
Hidalgo #144 Ote
Tecuala Nayarit Tel. 01325 321-75

MERIDIANO PUERTO VALLARTA
Director MOISES MADARIAGA
e-mail: meridian@pvnet.com.mx
Morelos 800 esquina con Pipila
Tels. 3-29-75, 3-29-76 Pto. Vallarta, Jalisco

Publicación periódica autorizada. Registro de SEPOMEX Número 10881 12389-001, Características 12-1252-70, Certificado de Licitud de Título 3378, Certificado de Licitud de Contenido 2963, Título reservado por la SEP 1587-93. Sistema Internacional de Publicaciones Seriadas CODIGO ISSN-0128-509. Registro COPARMEX 153. Registro CANACINTRA 3240. Registro ANIERM 6029-93. Los colaboradores que firmen sus escritos son responsables del contenido de los mismos. No hay obligación de devolver originales aunque no se publiquen. Todos los fondos y correspondencia a este periódico deben ser dirigidos al Director General en el domicilio que aparece al margen. MERIDIANO es una Marca Registrada (MR). Se edita totalmente con sistemas computarizados y tiene distribución regional en el estado de Nayarit, y Puerto Vallarta, Jalisco. Representación Comercial en el DF: Rodrigo Lemus SA de CV, Londres 239 Col. Juarez, C.P. 6600 Mex. D.F. Ejemplares diarios en el Distrito Federal: La Torre de Papel, Club de Periodistas de México, Filomeno Mata 6-A México D.F. Centro Historico. Producido, Editado y distribuido por la Cía. Editorial Alpesor S. de R.L. Oficinas Generales, Redacción y Talleres: Emiliano Zapata No. 71 y 73 Poniente, C.P. 63000, Apartado Postal 65, Tepic, Nayarit, México.

En caso de suspensión o de cualquier edición, sección o anuncio específico de Meridiano, por cualquier causa, solo aceptamos responsabilidad para la reposición de publicidad en la siguiente edición

...Salinas, Zedillo y otros

...eactivan diputados juicios políticos

...total de 65 los casos que son ...ios y que posiblemente resulten ...s

...por fraude, malos manejos, ...venciones telefónicas o ...cimiento inexplicable

...el acuerdo, mismo que no apoyó el PRI ...ra para la sesión del próximo jueves

...- La Cámara de Diputados reactivará ...ocomisión de Examen Previo, ...ada de activar los 65 procesos de ...olítico que están pendientes y entre ...e destacan expresidentes de la ...lica, exsecretarios de Estado, ...adores y hasta legisladores.

... el acuerdo parlamentario, el cual no ...oyado por el PRI, se espera que en la ... del próximo jueves 20 de diciembre ...nforme la Subcomisión de Examen ... y se analice cuántos de esos 65 ...s políticos procede que sean ...ados.

...s expresidentes que tienen pendiente un ...o de juicio político se encuentran Carlos ...s y Ernesto Zedillo, así como los exsecretarios de Hacienda, José Angel Gurría y Guillermo Ortiz; además del exsecretario de Comunicaciones, Carlos Ruiz Sacristán.

Los delitos más frecuentes por los cuales se iniciaron estos procesos son: fraude, malos manejos de fondos públicos, intervenciones telefónicas y enriquecimiento inexplicable, entre otros.

El líder parlamentario del partido verde, Bernardo de la Garza, dijo en entrevista que este jueves se presentará ante el Pleno el acuerdo para reiniciar este proceso de juicios políticos y destacó que esta medida no tiene dedicatoria para ninguna figura política o exfuncionario en especial, sino únicamente proseguir con un proceso y ver en qué casos es viable este fincamiento de responsabilidades.

Entre los legisladores que se encuentran con un proceso iniciado está el actual coordinador del PRD, Martí Batres, a quien la entonces asambleísta Raquel Sevilla, lo demandó cuando ambos integraban la ALDF, también figuran los gobernadores de extracción panista Sergio Estrada Cajigal, de Morelos, e Ignacio Loyola, de Querétaro, el priísta Arturo Montiel del estado de México, y el perredista-panista, Pablo Salazar Mendiguchía.

Destacan también los exgobernadores de Coahuila, Rogelio Montemayor; de Yucatán, Víctor Cervera Pacheco, y la exjefa de gobierno capitalino, Rosario Robles.

...uye Fox a sus colaboradores

...eben ejercer ...uncionarios ...us derechos ...omo panistas

...no implica una señal de que el gobierno ...venga en el proceso de renovación de la ...ncia, asegura Bravo Mena

...AN está conciente de defender la ...nomía en sus procesos internos, contra ...no de cualquier represión ...rnamental

...ex

...co.- El líder del PAN, Luis Felipe Bravo ..., aseguró que el presidente Vicente ... ha dado instrucciones a todos sus ...boradores para que ejerzan sus derechos ... militantes de este instituto, pero que ...nguna manera implique una señal o un ...saje distorsionado de que el gobierno ...ta intervenir en el proceso interno de ...vación de la dirigencia.

...o Mena dejó en claro que, además, a la ...or señal de una situación de esa ...raleza, el propio Consejo Nacional se ...esaría en contra, «porque si de algo está ...ciente el partido es de defender su plena ...nomía en sus procesos internos, contra ... signo de cualquier represión ...ernamental, y el primer convencido de ... es el presidente Fox».

...dirigente panista confió que en los ...ximos días salga la Reforma Fiscal, «ya ...s cuestión de seguir difiriendo el tema, ... ya el periodo de especulación electoral ... cálculo político de ésto ha terminado».

...tacó que el país está frente a una ...ación difícil y se tiene que privilegiar ese ...rés y no el de los partidos, ni de ninguna ...as personas.

«...o creo que a ese punto todo mundo ya ha ...bado».

...eferirse a la actitud de los gobernadores ... Oaxaca y Tlaxcala, en su opinión son ...titudes muy demagógicas», porque los ...blemas del país no se resuelven ...nplemente aventando las ...ponsabilidades.

... conferencia de prensa, el líder panista ...ó en claro que la reforma fiscal no puede ... diferida «y eso lo saben más que nadie ... priistas que tuvieron la responsabilidad ... gobernar el país durante muchos años».

...regó que la reforma hacendaria está ...ndiente desde hace por lo menos 25 años ...onsideró que ahora lo que el país necesita ... avanzar y resolver este problema de fondo, ...ra que el Estado mexicano tenga recursos ...ra satisfacer las demandas de la ...dadanía.

«...sto hay que resolverlo ya, ...dependientemente de los costos políticos ...e significan para cada quien, advirtió.

...or otra parte, adelantó que en los primeros ...s días de enero el Comité Ejecutivo ...acional (CEN) emitirá la convocatoria para ... proceso interno de renovación de la ...rigencia partidista para el periodo 2002-...005.

Sólo en diciembre bajamos los precios para que tú te puedas subir.

$ 83.990

Pointer City Std. 2 puertas desde

$ 133.991

Golf Std. 4 puertas desde

$ 148.991

Jetta Europa Std. desde

$ 193.000

Jetta Variant Trendline automático desde

Ven a tu concesionario Volkswagen y aprovecha nuestros precios especiales en estos modelos 2002 y pregunta por otros planes.

Concesionarios VOLKSWAGEN

Automotriz de Nayarit, S.A. de C.V.
Tel: 214-30-20

Válidos hasta el 31 de diciembre del 2001.
Precios de contado.

Negociación secuestrada

Concertacesión fiscal PRI-PAN

- Beatriz Paredes y Diego Fernández «manosearon» la agenda del período extraordinario, denuncia el coordinador del PVEM
- Panistas, dicen que quizá la aplicación del IVA a alimentos y medicinas se deje para más adelante o tal vez no salga

Notimex

México.- Mientras los coordinadores de las fracciones del PRI y PAN en la Cámara de Diputados indicaron hoy que se buscara que en la reforma fiscal no se toque el tema del IVA a medicinas y alimentos o se busquen alternativas, el PVEM indicó que hay riesgo de una «concertacesión» fiscal y el PT pidió cobrar tributo a operaciones especulativas.

En el marco del inicio de la última fase de la negociación del paquete económico del 2002 y la reforma fiscal, el coordinador de la fracción del Partido Revolucionario Institucional (PRI) en la Cámara de Diputados, Rafael Rodríguez Barrera, dijo que la reforma fiscal «no creo que tenga que descansar en la gente más necesitada».

En el Palacio Legislativo de San Lázaro dijo que por esta razón en las últimas negociaciones donde se manejan diversas opciones recaudatorias se trata de «evitar el IVA» en alimentos y medicinas y que los recursos que se obtengan se destinen a estados, programas sociales y apoyo al campo.

Entre las opciones para obtener una mayor recaudación se encuentran la propuesta priista de un «mercado popular» exento de IVA y que contenga todos los alimentos de consumo diario; gravar con ese impuesto la cadena productiva y buscar una tasa baja para que no impactará de manera lesiva el precio final.

A su vez, el coordinador parlamentario del Partido Acción Nacional (PAN), Felipe Calderón Hinojosa, aceptó que se perfila una reforma fiscal que deje fuera el tema del Impuesto al Valor Agregado. «Pueden encontrarse alternativas que no impliquen IVA en alimentos y medicinas al consumidor».

El también presidente de la Junta de Coordinación Política reveló que hay avances en el tema de la acumulación de los ingresos en las personas físicas, «estamos muy avanzados en el tema de IEPS, alcohol y cigarros».

Calderón Hinojosa abundó en ese sentido también que «estamos avanzados en una canasta del 20 por ciento a productos suntuarios, dañinos contra la salud y contra el medio ambiente, en fin tenemos un paquetito armado que probablemente puede llegar a 50 mil, 60 mil millones de pesos».

Apuntó que entre las alternativas que se analizan esta terminar con las devoluciones que Hacienda tiene que dar a empresarios o comerciantes y naturalmente el hecho de que busquemos cómo hacer a un lado o atemperar las devoluciones cuantiosas que se les dan, pues los tienen muy enojados y por eso están agrediendo al Congreso.

El coordinador de la bancada del PVEM, Bernardo de la Garza también refrendó el compromiso de los legisladores ecologistas de no apoyar una reforma fiscal basada en gravar el consumo de alimentos y medicinas, por lo que la pretendida nueva hacienda pública podría quedar sólo en una miscelánea tributaria.

Criticó la reunión entre legisladores del PRI y PAN con funcionarios de Gobernación y Hacienda y dijo que está latente el riesgo de una nueva «concertacesión» en el tema fiscal. «Hay de un acuerdo bilateral en donde quien sabe que se pida a cambio de uno u otro voto».

Expuso que los presidentes de la Cámara de Diputados, Beatriz Paredes Rangel y del Senado, Diego Fernández de Cevallos, «manosearon» la agenda del período extraordinario por lo que también hay el riesgo de un arreglo fiscal PRI-PAN. «Esa es la nueva realidad política del país, es una tristeza».

Por su parte el diputado federal del PT, José Narro Céspedes, insistió en que no se permitirá una reforma fiscal que grave los alimentos, las medicinas y la educación y pidió cobrar tributo a las operaciones especulativas de la Bolsa de Valores y las bancarias.

Denunció que el PRI y el PAN tienen «secuestrada» la negociación sobre de los temas fiscal y económico. «Nos preocupa porque no se está dando un debate de cara a la nación».

La Cámara de Diputados iniciará el período extraordinario el próximo jueves 20 de diciembre con 14 temas agendados, entre los que destacan la reforma fiscal y el Presupuesto Federal del 2002.

Por su parte, el presidente de la Comisión de Presupuesto y Cuenta Pública de la Cámara baja, Luis Pazos de la Torre, comentó que quizá la aplicación del IVA a alimentos y medicinas se deje para más adelante o tal vez no salga, aunque aclaró que el PAN no descarta el cobro de ese gravamen.

«No podemos entrar a una negociación diciendo que no modificaremos nuestrra posición» al respecto.

Sobre el paquete económico para 2002, cuya discusión iniciará en la Cámara este 20 de diciembre, dijo que es improbable que para el sábado próximo sea aprobado y que lo más probable es que después de la Navidad continúen los trabajos al respecto.

Sin embargo, dijo: «no quiero dar fechas fatales, aunque cuando hay disposición al diálogo hasta los matrimonios con problemas se arreglan.

Consultado sobre que será aprobado, una reforma fiscal o una miscelánea, a lo que respondió: «yo le pondría una reforma acotada», y comentó que algún día se habló de que estas modificaciones darían 120 millones de pesos más de recaudación, pero «yo creo que con 50 mil millones la hacemos».

Por último, estimó que en el futuro se debe legislar para que, en un momento dado, si no se aprueba el Presupuesto de Egresos en los plazos establecidos, entonces entre en vigor el del año anterior, lo que se conoce como reconducción presupuestal.

No deben los estados «Tirar la toalla»

Sin base jurídica devolución del sector educativo

- A pesar de los recortes en el gasto de egresos del presupuesto del país, los diputados federales deben legislar a favor de una mayor asignación de recursos para la educación

Notimex

Tlaxcala.- El diputado local del PRI, Humberto González Guzmán, afirmó que no hay elementos jurídicos para regresar el sector educativo a la Federación, por lo que consideró necesario «un diálogo para hacer una concertación adecuada a la problemática».

Al referirse al problema del déficit educativo en los estados, el legislador del Partido Revolucionario Institucional (PRI) consideró que los gobiernos de Tlaxcala y Oaxaca -que la víspera anunciaron su intención de regresar ese sector a la Federación- deben actuar con mayor organización.

La solución a un problema como este, «que también afecta a otras entidades como Zacatecas, Guerrero, Oaxaca y Chiapas, no es tirando la toalla», sino abriendo un dialogo no sólo con el gobierno federal sino la dirigencia nacional del magisterio, expuso.

A su vez, el secretario de Educación estatal, Roberto Cubas Carlín, dijo que a pesar de los recortes en el gasto de egresos del presupuesto del país, los diputados federales deben legislar a favor de una mayor asignación de recursos para la educación.

Si bien un recorte presupuestal significa menores recursos para algunos rubros, esta situación no debe afectar el gasto social, en especial en educación, sostuvo.

Subrayó que en el periodo extraordinario de sesiones del Congreso de la Unión, los diputados deberán tratar el tema, pues debe haber un reordenamiento en este rubro y «aunque se den recortes en el presupuesto, no sólo no debe afectar al sistema educativo sino asignársele mayores recursos».

Por su parte, el diputado federal por el Partido Acción Nacional (PAN), Alberto Cano Cortesano, señaló que si bien es cierto que son necesarios mayores recursos para este sector, ha faltado capacidad de parte del gobierno estatal para resolver la problemática educativa.

En este sentido, destacó que la intención de devolver la administración del aparato educativo a la Federación es una medida de presión y un amago del gobierno estatal para obtener mayores recursos.

El legislador tlaxcalteca recordó que desde 1992 la educación es responsabilidad de los estados, por lo que cada uno debe enfrentar los acuerdos que se han tenido con los grupos magisteriales, aunque ello represente el otorgamiento de algunas prestaciones onerosas.

En tanto, el diputado local petista, Isaí Ramírez Díaz, consideró que para devolver el sector educativo a la Federación se requiere un estudio que involucre no sólo a las instancias estatales y federales, sino a los maestros e incluso a los padres de familia.

Esto -abundó el legislador del Partido del Trabajo (PT)- para detectar las necesidades pedagógicas, económicas y humanas de ese sector, y establecer una solución adecuada.

Añadió que al descentralizarse la educación, la Federación debió estar atenta al desarrollo de las negociaciones entre el sindicato magisterial y las autoridades educativas de los estados, pues las prestaciones e incrementos requieren siempre de un mayor presupuesto.

Ante situación de Tlaxcala y Oa

Desastre en sector educati

Notimex

México.- Ante el anuncio de los gobie Tlaxcala y Oaxaca de regresar al g federal los programas educativos, la Cá Diputados se comprometió hoy a revi convenios de transferencia y, en su sentar a las partes en una mesa de nego que evite la parálisis del sector.

Luego de que el gobernador de Oaxac Murat, entregó ayer al gobierno fed notificación en la que devuelve el manej programas educativos por falta de recu Comisión de Educación de la Cámar inició contactos con gobernadores y funci federales para analizar esa situación.

Al término de una reunión de dicha co con secretarios de Educación de 14 esta donde se discutió la falta de recursos año 2002 y la oposición de las entidade que se grave con IVA los libros y colegi el díputado Enrique Meléndez Pérez co que se revisarán dichos convenios.

«Lo que esta ocurriendo en los esta Tlaxcala y Oaxaca es grave, por lo que se analizar los convenios que firmó el go federal con cada uno de los estados del agregó.

En el Palacio Legislativo de San Láz legislador del PRI indicó que se analizarán p soluciones, por lo que la Comisión de Edu prevé convocar al gobierno federal y estad han anunciado que devolverán los progran ramo a una mesa de diálogo para tratar el a Admitió que el Convenio de Transferen Recursos y Servicios Educativos no se c a cabalidad desde que se firmó -en 1996- nunca se otorgaron a los estados los re suficientes para pagar salarios a maes operar las escuelas públicas.

A su vez, su correligionario Florentino López calificó de «preocupante y lamen esta situación porque revela un retroces Federalismo. «Entendemos las razones gobernadores, pero es un paso para at materia de programas federalistas».

Dijo que la Cámara baja, en el marco discusiones del paquete presupuestal del 2002, buscará tra mayores recursos a los estados para que p resolver esta situación y evitar que otros es imiten a Oaxaca y Tlaxcala.

CRÉELO.

DODGE NEON R/T

DODGE NEON

DESDE $123,700[1] DE CONTADO.

Ó 24 MESES Y 0% DE INTERÉS:

Este plan de financiamiento es una realidad, pero tienes hasta el 2 de enero para aprovecharlo y estrenar un Dodge Neon 2002, o si prefieres, llévatelo con el mejor precio de contado.

O mensualidades desde $2,830**

No esperes más. Oportunidades como ésta no se dan todos los días.

AGARRA LA VIDA POR LOS CUERNOS

DODGE

CHRYSLER Dodge Jeep

VISITA A TU DISTRIBUIDOR CHRYSLER, DODGE, JEEP.

www.[illegible]chrysler.com.mx

SPDC 1281

(1) El precio publicado pertenece a la unidad básica sin equipo opcional. *Plan de financiamiento a 24 meses, 0% de [illegible] enganche. Sujeto a aprobación de crédito. Pregunta a tu Distribuidor sobre los diferentes planes de [illegible] y condiciones del programa. Aplican restricciones. **Mensualidad correspondiente al plan de financiamiento a 48 meses, [illegible] de interés y [illegible] de enganche. Aplica para modelos 2002. No incluye seguro. Vigencia del 13 de diciembre de 2001 al 2 de enero de 2002.

Autoridades estadounidenses

Firman ley de acceso a camiones mexicanos

• Bush dijo en comunicado que la medida permitirá «una frontera abierta» al comercio entre Estados Unidos y México

REUTERS

WASHINGTON.- El presidente George W. Bush firmó el martes una ley que dará mayor acceso a las carreteras de Estados Unidos a los camiones mexicanos, conforme lo dispone el Tratado de Libre Comercio de América del Norte.

Bush dijo en un comunicado que la ley permitirá «una frontera abierta al comercio entre Estados Unidos y México al establecer un sistema de inspección y certificación que asegure un alto nivel de seguridad de los vehículos».

La Casa Blanca había amenazado usar el veto presidencial contra la ley de gastos en el sector del transporte porque restringía el ingreso de camiones mexicanos, asunto prioritario para el ex gobernador de Texas que se ha esforzado por estrechar las relaciones con México.

El debate en el Congreso, donde demócratas vinculados a los sindicatos de transporte estadounidenses habían querido prohibir la entrado de los camiones mexicanos, había demorado la aprobación de la ley de gasto en transporte por 60.000 millones de dólares.

La versión final ábre el camino para que camiones mexicanos puedan ingresar al territorio de Estados Unidos más allá de la zona fronteriza donde se ven obligados en la actualidad a transferir su carga a camiones estadounidense.

Sin embargo, la ley incluye una extensa serie de inspecciones y certificaciones de empresas transportistas mexicanos y revisión electrónica de las licencias de sus choferes que podrían tardar meses en llevar a cabo.

La ley dispone de 140 millones de dólares para mejorar la capacidad de inspección de los camiones mexicanos para verificar su seguridad mecánica y chequear a los choferes.

México había esperado lograr acceso a las carreteras estadounidenses para sus camiones en enero y disfrutar de un derecho previsto en el TLCAN pero largamente demorado.

El anterior gobierno demócrata del presidente Bill Clinton bloqueó la medida debido a la oposición de los sindicatos, alegando que los camiones mexicanos no cumplían con los requisitos de seguridad de Estados Unidos, argumento visto como netamente proteccionista por México.

La ley de gasto en el transporte incluye 1.250 millones de dólares para mejorar la seguridad de los aeropuertos y la aviación civil en Estados Unidos en respuesta a los atentados del 11 de septiembre.

Violaciones al TLC

Demandan camioneros mexicanos a EU por 4 mil mdd

• La querella es del tipo de «acción de clase», y de darse un fallo a favor, éste deberá beneficiar a todos los transportistas mexicanos afectados

Notimex

Compañías mexicanas de autotransporte interpusieron hoy una demanda por 4 mil millones de dólares (mdd) contra el gobierno de Estados Unidos por violar el Tratado de Libre Comercio (TLCAN) al negarles el acceso a territorio estadounidense.

Presentada en una corte de Brownsville, Texas, la querella acusa a Estados Unidos de discriminar a los transportistas mexicanos y exige una indemnización por 4 mil millones de dólares por las pérdidas económicas causadas por el cierre de la frontera en los últimos seis años.

La querella es del tipo de «acción de clase», lo que significa que de darse un fallo a favor, éste deberá beneficiar a todos los transportistas mexicanos afectados, dijo Federico Sayre, del bufete Federico, Castelan and Sayre, que asesora a los demandantes.

Argumenta que el Departamento de Transporte de Estados Unidos y otras dependencias del gobierno federal violaron desde 1995 el TLCAN al negar a las compañías mexicanas de transporte los permisos que las autorizarían a operar en Estados Unidos.

El recurso, presentado este martes ante el juez federal Filemón Vela, acusa al gobierno estadunidense de discriminar a ciudadanos mexicanos al negarles la oportunidad de invertir, poseer y controlar compañías de autotransporte basadas en Estados Unidos.

Sostiene además que el gobierno de Estados Unidos violó la Ley de Igualdad de Protección y Debido Procedimiento al conceder a las compañías de autotransporte de Canadá más acceso que a las de México.

El Tratado de Libre Comercio de América del Norte (TLCAN) entre México, Estados Unidos y Canadá, que entró en vigencia el 1 de enero de 1994, establecía que los camiones mexicanos podrían viajar y dejar sus cargas en destinos dentro de Estados Unidos.

Sin embargo, Estados Unidos incumplió de manera unilateral la previsión y ha mantenido bloqueado el acceso a los camiones mexicanos al argumentar preocupaciones de seguridad en las carreteras.

«Ellos argumentan razones de seguridad, pero eso no es un argumento válido para no permitir los cruces a todos los camiones mexicanos», aseguró Sayre en entrevista telefónica con Notimex.

«La mayoría de los camiones mexicanos han demostrado en diferentes inspecciones cumplir los requisitos de seguridad, pero igualmente se les impide el ingreso», sostuvo.

Sayre señaló que Estados Unidos no es congruente con sus argumentos de seguridad, pues sí permite que los camiones mexicanos pasen y atraviesen todo el país siempre y cuando su cargamento tenga como destino final Canadá.

En febrero pasado, un panel arbitral del TLCAN dictaminó que Estados Unidos violaba el tratado comercial al no permitir el ingreso a los autotransportistas mexicanos.

El panel informó que más de 185 compañías transportistas mexicanas habían interpuesto ante el Departamento del Transporte de Estados Unidos una solicitud para poder operar en este país e indicó que ninguna de ellas había sido autorizada.

A raíz de la decisión del panel, el Congreso de Estados Unidos discutió una serie de medidas y aprobó finalmente el mes pasado una ley para permitir el cruce de camiones mexicanos y acatar en definitiva las previsiones del TLCAN.

Sólo falta que se emita el reglamento para la aplicación de la ley, la cual ya fue firmada este martes por el presidente George W. Bush.

Sayre dijo que la demanda interpuesta este martes procede aún cuando la autorización para el cruce de camiones mexicanos esté próxima.

«No se debe olvidar que durante seis años se discriminó a mexicanos y se violaron leyes», indicó.

El abogado explicó que la demanda fue interpuesta en una corte federal de Brownsville, por ser... los lugares que registra más tráfico de cam... de carga entre México y Estados Unidos.

La demanda fue presentada por el bufete Fed... Castelan and Sayre, pero es encabezada... abogado Fernando Chávez, hijo mayor... desparecido líder campesino Cesar Chávez.

Las compañías mexicanas que interpusie... querella son: Transportes Intermex, Ser... Técnico Automotriz Perisur, Antonio Transp... José Silvino Magana López y José Alfredo Ma... López.

Así como Miguel Angel de La Rosa Sánc... Tomas de La Rosa Parra Ernesto Vallet Ha... Max E. Barton, Carlos Berriochoa y Guill... Berriochoa López.

formato

...rrancó proyecto de la Feria Nacional Tepic 2002

...el director general propuestas a ...a estatal del DIF
...niños y niñas marginados de paseo ...juegos mecánicos
...on la primera muestra ...ia, Forestal y Pesquera

...ómez

...ia de ayer en las instalaciones de ...ante hotel de esta capital, la ...del DIF-Nayarit Martha García de ... misma que recibió del organizador ...Nacional Tepic, varias propuestas, ...e las más importantes es que se ... suma que se destina al sistema ... y la segunda, es que los niños ...arginados de Nayarit podrán hacer ... de los juegos mecánicos de la

...edrano Quezada, director general, ...Nacional Tepic 2002, agradeció la ...que le ha brindado el gobierno del ...ue preside Antonio Echevarría ...z, asimismo a la presidenta del ...it, que representa Martha Elena ...Echevarría, y a todas las personas ... relacionas con el medio, como ...nsaje el empresario ofreció a la ...istema DIF de la entidad, superar ...el 2000 que fue de 1 millón de ...cual se destinó a la ciudad del ... acto celebrado en la inauguración ... de la Loma.

...ente, informó que serán los medios ...unicación de Nayarit, los ...les de elegir a la reina que saldrá ...odas las colonias con que cuenta ...o de Tepic, la convocatoria estará ... los lugares más públicos de los ... puntos de la ciudad, el certamen ...á el día 13 de enero del 2002 en el ... Pueblo «Alí Chumacero», donde ...s tres candidatas elegidas por los ...dores.

...es elegidas visitarán 20 de las colonias más marginadas de Tepic, a la cual llevarán fiesta, regalos y alegría, las guapas jóvenes podrán ser elegidas mediante un novedoso sistema comercial, pues por cada tres envases de Coca-Cola de medio litro de plástico, tendrán derecho a emitir su voto y ha entrar a la rifa de un auto último modelo 2002, de igual forma el responsable de la feria se comprometió a regalar 50 mil boletos para los niños pobres de las colonias marginadas que se visiten.

EN LA PRESENTACION del proyecto de la Feria Nacional Tepic 2002.

En la intervención del secretario de Desarrollo Rural de Nayarit, Carlos Hernández Ibarria, informó que se aprovechará el marco de la Feria Nacional Tepic 2002, para realizar la primera muestra Agropecuaria, Forestal y Pesquera de Nayarit, y que cada municipio tenga su propio cubículo donde muestre los productos que realiza en el sector primario, donde a final de cuentas se busca realizar una cultura del conocimiento es este sector, pues de ahí nacerá un nuevo programa que ayude al desarrollo de la entidad.

Otro de los expositores de la feria fue Rodolfo García Calderón, empresario responsable de los juegos mecánicos, el informó que saldrán a la venta unos boletos que podrán ser adquiridos por el público en los centros de canje, la utilidad de estos boletos será de que la ciudadanía tenga importantes ahorros y todos puedan pasearse en los juegos, por otra parte, anunció que también otorgaba 50 mil boletos para los niños pobres de las colonias marginadas y que los niños con discapacidad también participarían de este beneficio, que ya no sería un sólo día para esta promoción si no los días necesarios.

Por su parte, Martha Elena García de Echevarría, agradeció los apoyos anunciados, y espera que todos los nayaritas participen de la Feria Nacional Tepic 2002, para que a todos salgan ganando y divirtiéndose, asimismo, se realizó la entrega de dos aparatos auditivos a la niña y niño, María Guadalupe Aceves y José Alfredo Prado Rubio, del municipio de Amatlán de Cañas, por último se realizó la presentación del poster oficial de la Feria Nacional.

Aduana México te informa:

- **48** aduanas
- **177** puntos de revisión
- **6,500** servidores públicos
- **más de un millón** de operaciones aduaneras al día

Nuestra lucha permanente para combatir la introducción ilegal de mercancías estimula a los sectores productivos y beneficia al país

Conoce tus derechos y obligaciones en tu paso por la aduana
Consulta nuestra página Web:

www.aduanas.gob.mx

En Aduana México, estamos cambiando ¡Cambia con nosotros!

SECRETARÍA DE HACIENDA Y CRÉDITO PÚBLICO SHCP

ADUANA MEXICO

Acatará determinaciones

Acepta Toño modificación presupues

- Mi propuesta no fue para que se aprobara como tal, los diputados tenían la facultad para cambiarla, dijo
- Echevarría Domínguez, dijo estar cierto de que los cambios, incrementos o disminuciones, tenían que darse
- Se declara insolvente para «pagar» los bonos que la anterior administración ofrecía a algunos trabajadores

Por Argimiro León
MERIDIANO

Tepic.- Para el gobernador Antonio Echevarría Domínguez, la aprobación del presupuesto presentado por el Ejecutivo ante el Poder Legislativo no es más que una muestra de la división real de poderes existente en Nayarit.

Reconoció que el legislativo es independiente, autónomo y soberano, como nunca lo había sido en la entidad, por lo que los cambios, incrementos o disminuciones, tenían que darse a consideración de los diputados que son quienes tienen que actúan conforme a su reglamento interior.

Recordó que para aprobar o cambiar un presupuesto es facultad exclusiva de los legisladores y de nadie más, así que como dijo el presidente Vicente Fox, ·el Ejecutivo propone y el Legislativo dispone·.

Afirmó que totalmente, ya que esas son sus facultades constitucionales y ·yo las acato porque es un poder distinto al mío·.

Por otra parte, el mandatario estatal manifestó que hay incongruencias entre la dirigencia nacional y estatal del SNTE, ya que dijo haber tenido comunicación con el líder nacional de los maestros Rafael Ochoa Guzmán, en relación a que «se nos da la carga de trabajo a los estados, pero no se nos dan los recursos para pagar bonos, incrementos salariales y otros gastos».

Por ejemplo, dijo, cada año se revisa el contrato colectivo a nivel nacional y se aumenta el salario, pero mediante el convenio educativo llegan los recursos necesarios, pero luego se vienen las presiones para el gobierno estatal y se vuelve a revisar en contrato y se piden nuevos aumentos, que ya no es posible darlos a los mentores.

Echevarría Domínguez reiteró que otra de las imposiciones del régimen anterior fue en Salubridad, por lo cual este martes por la mañana inició la huelga en el hospital general debido a que se adeudan 10 millones de pesos por bonos en vales de despensa que se prometió entregar cada año, pero que aún no llegan los recursos y ante esta situación, el gobierno del estado no pagará un centavo.

Para finalizar su información, destacó que 440 enfermeras están bajo contrato desde hace 15 años, lo cual es una violación que data de los gobiernos anteriores ·y como yo no tengo dinero para pagarles, pueden seguir en huelga el tiempo que decidan porque yo no tengo dinero para pagarles y estamos hablando a oficinas centrales para que si no mandan dinero, que vengan a solucionar el problema como lo consideren prudente·, concluyó.

Instalada Diputación Permanente

- Atenderá los trabajos legislativos del tercer año del ejercicio constitucional, explicó Villaseñor Anguiano
- Estará al tanto de atender propuestas o denuncias de ciudadanos, señaló el presidente

Por Lourdes Vázquez
MERIDIANO

Tepic.- Quedó formalmente instalada la Diputación Permanente de la XXVI Legislatura, por el presidente de la misma, legislador Alonso Villaseñor Anguiano, durante un acto realizado en la presidencia de la Comisión de Gobierno Legislativo.

Este miércoles, al instalarse el período de receso del poder Legislativo, Villaseñor Anguiano subrayó que esta Comisión Permanente atenderá los trabajos legislativos correspondientes al tercer año del ejercicio constitucional de esta legislatura.

Aseguró el coordinador de la fracción panista que en el seno de esta Diputación Permanente habrá de continuarse con una agenda con importantes asuntos legislativos, pero además estará al tanto de atender y coadyuvar cualquier propuesta, denuncia o solicitud que ciudadanos o diputados presentan al interior del Congreso local.

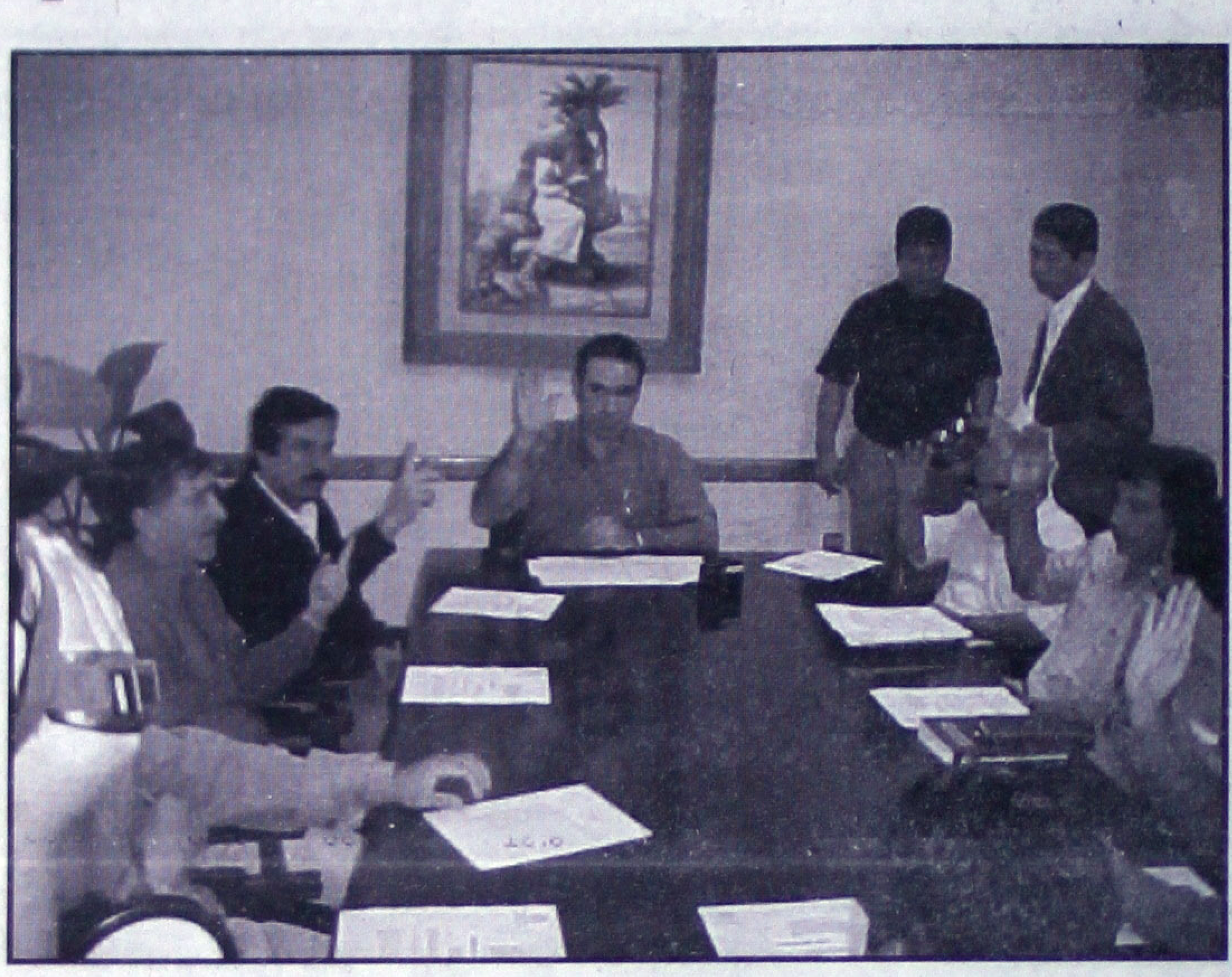

Cabe mencionar que dicha Comisión Permanente quedó conformada por el diputado Alonso Villaseñor, en la presidencia de la misma, Raúl Mejía como vicepresidente, Rodrigo González como secretario, Jorge Rubio como Vocal, como secretario suplente Cora Cecilia Pinedo Alonso, como vocal suplente, Feliciano Verdín, y como integrantes Filiberto Delgado, Bénito Madera, Mario Munguía y Gilberto Padilla Peña.

Pese al nulo respaldo de SEDECO

Entrega Toño microcréditos

- Antonio Echevarría entregó 59 créditos de los Fondos del Cambio
- Tuvo que intervenir ante la incompetencia de Ernesto Navarro
- Se adjudica Ernesto Navarro promociones directas del gobernador
- El titular de Desarrollo Económico saluda con sombrero ajeno
- Habla de generación de empleo, pero él no hace nada de nada

Por Argimiro León
MERIDIANO

Tepic.- Con la presencia de los titulares de la Contraloría, Secretaría General de Gobierno, Finanzas, Desarrollo Económico y dirigentes de la CANACINTRA y CANACO, el gobernador Antonio Echevarría Domínguez entregó 59 créditos de los Fondos del Cambio, con los cuales se suman ya mil 191 en lo que va de lá presente administración, con una inversión de 42,116 millones de pesos, generando más de 5 mil empleos.

En su intervención, el Secretario de Desarrollo Económico, Ernesto Navarro González, informó que el objetivo principal de los Fondos del Cambio es la generación de nuevos empleos y la conservación de los ya existentes, fomentando el desarrollo de la micro y pequeña empresa y de las personas de escasos recursos de las zonas rurales y urbanas del estado.

Además, se busca apoyar al autoempleo familiar mediante la operación y otorgamiento de apoyos financieros preferenciales para incrementar el nivel de bienestar de la población con tasas de interés accesibles que impulsen cualquier proyecto productivo viable, rentable y sustentable.

Añadió que mediante cuatro programas; Empléate, Emprende, Fomenta y Consolidate, se espera apoyar con créditos de 5 mil hasta un millón 100 mil pesos a quienes tengan un oficio en su casa, hasta quienes tengan una empresa donde se generen 5 empleo por cada millón de pesos aprobados.

Señaló Navarro González que los jóvenes y mujeres fueron beneficiadas con los 59 cheques entregados en esta ocasión y que si de 1998 a 1999 se entregaron 132 créditos con un monto de 5 millones 40 mil pesos; de 1999 al 2000 se entregaron 410 créditos por un monto total de 21.8 millones de pesos, "durante el 2001 se han entregado 649 créditos con un monto de 34.792 millones de pesos, generando con ellos 3 mil 112 nuevos empleos", que sumados al total de la presente administración, se alcanza los 5 mil 23.

Por su parte, el gobernador Antonio Echevarría Domínguez informó que los Fondos del Cambio son para apoyar a grupos familiares, organizaciones productivas, grupos solidarios, mujeres y jóvenes emprendedores o personas físicas y morales de bajos ingresos que tradicionalmente no tienen acceso a la banca comercial formal.

EDICTO

C. ISMAEL FLORES ALTAMIRANO
SE IGNORA DOMICILIO

Comunico a Usted que dentro del juicio CIVIL ORDINARIO, (NULIDAD ACTA DE MATRIMONIO) expediente número 170/01, promovido por GUADALUPE MUÑETON OJEDA, en contra de USTED recayo un auto de fecha 23 veintitres de Noviembre del Año en curso, recayo un auto en el que se ordena abrir el juicio a prueba por el término de CINCO DIAS comunes y perentorios para las partes.

ATENTAMENTE
«SUFRAGIO EFECTIVO, NO REELECCION»
SAN BLAS, NAY, A 30 DE NOVIEMBRE DE 2001
EL SECRETARIO DE ACUERDOS

LIC. ADRIANA ILIANA IBARRA AYALA.

Al aprobar el presupuesto

Aplaude decisión diputad

- Este organismo no puede e[...] recursos y son vitales los 29 m[...] García de Echevarría
- Saldremos adelante pese al [...] mdp al DIF, señaló la presidenta

Por Lourdes Vázquez
MERIDIANO

Tepic.- La presidenta del [...] Martha Elena García de [...] externó su entusiasmo y agra[...] porque los diputados loca[...] aprobado en el Presupuesto [...] para el ejercicio fiscal del 200[...] por 29 millones de pesos [...] organismo social que preside [...] «Agredezco mucho a los señore[...] lo que tuvieron a bien otorgar al [...] éste no puede estar sin presu[...] recursos, porque para ejercer l[...] social se requiere de mucho di[...] necesidades tan grandes que [...] todo el estado», declaró la señ[...] Elena.

Asimismo, externó que este p[...] destinado para el Desarrollo In[...] la Familia es óptimo para el p[...] por la serie de proyectos, pr[...] acciones que se incrementarán [...] los primeros días de enero en b[...] quienes menos tienen.

Aunque solamente se le recort[...] de pesos al DIF-Estatal, propu[...] presupuesto que el titular del [...] envió al Congreso local, la pres[...] Desarrollo Integral para la F[...] Nayarit refirió que dichos recu[...] recuperados mediante la apor[...] haga a este organismo el Co[...] Feria de Tepic que desarrollará [...] del 18 de febrero al 28 de marzo d[...] año.

De lo contrario, «solicitaremos nu[...] la participación de todos los nay[...] son tan benévolos, prueba de [...] constató en la celebración del Ar[...] Deseos; por lo tanto, tendría [...] organizar, posiblemente, el kilo[...] peso y lo que saquemos es bueno [...] Reiteró que con los recursos asi[...] DIF que autorizó el Congreso [...] suficientes para cumplir con la re[...] de los programas que este orga[...] asistencia social tiene en [...] considerando como acciones pri[...] a iniciar en los meses de enero [...] del 2002, el programa Arranque P[...] tiene como finalidad la atención a [...] embarazada desprotegida, y para [...] dijo la señora Martha Elena, [...] buscando ya una casa para [...] albergue que acogerá a to[...] adolescentes que resulten emba[...] a quienes a través de este progra[...] otorgará una buena alimentació[...] capacitación para que puedan apr[...] oficio o actividad que les [...] sostenerse económicamen[...] salvaguardar la seguridad de sus [...]

EDICTO

C. MARIN RUBEN JIMENEZ MANCERA
IGNORARSE SU DOMICILIO

Por desconocerce su domicilio y asi orden[...] autos del juicio CIVIL ORDINARIO de DIV[...] NECESARIO expediente número 45[...] promovido por KARINA PEREZ MENDOZ[...] contra, le hago del conocimiento que en [...] que Usted no contesto la demanda interp[...] su contra dentro del termino legal que [...] concedio, se le decreto la correspondiente [...] y las posteriores notificaciones a excepció[...] que deban ser personales se ordeno rea[...] por los estrados de este juzgado, asimism[...] tiene por contestada la demanda en s[...] negativo, en consecuencia se abrio el [...] negocio a prueba por el termino de CINC[...] comunes y perentorios para las partes, debe[...] notificar el presente proveido de manera p[...] a las partes. Articulos 146, 150, 151, 152, 1[...] y demás aplicables del Código de Procedi[...] Civiles para el estado de Nayarit.

ATENTAMENTE
VALLE DE BANDERAS, MPIO. DE BAHIA [...] BANDERAS NAYARIT, DICIEMBRE 07 DEL [...]
LA SECRETARIO DEL JUZGADO

LIC. MA. GUADALUPE MARTI[...] CASTANEDA

S IMPUESTOS

vierten que esto telefónico sionaría una a de 3 mil mdd

iar de la dependencia que el mbién traería como la pérdida de una parte las fuentes de empleo

de un impuesto telefónico del ía en una pérdida para la econo- e 3 mil millones de dólares por la e líneas telefónicas, así como por ducción del volumen de tráfico de deo, afirmó Javier Lozano, de la Comisión Federal de aciones (COFETEL).

mbién se presentaría una fuerte las inversiones, lo cual traería uencia la pérdida de una parte las fuentes de empleo, es decir s y 80 mil indirectos en los años.

ia, el también consultor en materia icaciones advirtió que se presen- rcial de empresas provee doras de cnologia para las operadoras

ó que este impuesto ya sea para dicional de teléfonos o para el ser sulta por demás inoportuno e con las políticas públicas defini- bierno federal, regresivo y e.

a Secretaría de Hacienda aún no empresas cuales son las bases recaudar 22 mil millones de 2002 por el impuesto, ya que no se análisis profundo, consciente y de la propuesta.

e las empresas no expresan su ocurrencia sino por temor a que argas fiscales recaigan en los les.

uación Lozano dejó en claro que s operadoras defenderán con todo avés del amparo a los usuarios e ellos sufrirían los estragos de n de la Secretaría de Hacienda.

e FMI menor ecimiento con ilidad en México

desde 4% la estimación de o para 2002 pero destaca que las líticas fiscales han preservado la de inversores, lo que se ha n la fortaleza del peso

netario Internacional (FMI) recortó de sca su proyección para el crecimiento de México en el 2002, a 1.4%, debido de la desaceleración en Estados ro el organismo financiero dijo en su Económico Mundial revisado hoy que políticas fiscales y monetarias han la confianza de inversores, y esto se en la fortaleza del peso mexicano.

as tres meses, el FMI proyectó un de 0.8% para este año en México, y expansión de 4% en el 2002. Pero la re mundial causada por los atentados eptiembre en Nueva York y Washing- ó la desaceleración económica de nidos, el mayor socio comercial de uno de los principales motores de de la economía mexicana. Las pro- para el Producto Interno Bruto de aron a cero para esta año y 1.4% en el obstante, el mantenimiento de políti- s y monetarias firmes ha ayudado a confianza de los inversores, como ha hecho el fortalecimiento del sistema mexicano», dijo el FMI en su informe. a reflejado en la fortaleza continuada en la reducción en los diferenciales de luego de registrarse algún debilita- ediatamente después de los ataques eptiembre», dijo el FMI.

Se desata fiebre de compras y pago de deudas en México

Prevén que los cerca de 28 millones de mexicanos que trabajan, tanto en la economía formal como en la subterránea, recibirán más de 5 mil 200 millones de dólares por gratificaciones navideñas, de los cuales una buena porción irá al consumo

La mayoría de los mexicanos destinarán este fin de año buena parte de sus aguinaldos al pago de sus deudas, así como al derroche, por lo que la Asociación Mexicana de Estudios para la Defensa del Consumidor (Amedec) advirtió este martes sobre los riesgos de la «fiebre consumista».

Arturo Lomelín, presidente de la Amedec, indicó que es probable que los cerca de 28 millones de mexicanos que trabajan, tanto en la economía formal como en la subterránea, recibirán más de 5 mil 200 millones de dólares por gratificaciones navideñas, de los cuales una buena porción irá al consumo.

Esos miles de millones, indicó la Asociación, incluyen unos 400 millones de dólares que traen consigo los migrantes que vuelven desde Estados Unidos para pasar las fiestas con la familia.

Lomelín pidió a los mexicanos que recuerden que, como cada año, habrá una pesada «cuesta de enero», que puede ser muy difícil si la gente no hace un «guardadito» que les ayude a salir de posibles situaciones adversas.

Amedec agregó que de todos modos los mexicanos cuentan con una especie de vacuna ante la fiebre consumista, pues 50 o 60% de los ingresos extraordinarios que reciben a fin de año tiene como destino tradicional el pago de deudas (renta, tarjetas de crédito e hipotecas).

Entre el 20 y 25% de los aguinaldos y remesas extraordinarias de los trabajadores migratorios tienen como fin la compra de alimentos y bebidas, mientras que 20 o 25% es para adquirir regalos, juguetes, electrodomésticos, ropa y calzado, cosméticos, y también «regalos basura» para satisfacer compromisos.

En muchas oficinas y escuelas los «intercambios de regalos» de Navidad se han convertido casi en una obligación, lo que lleva a los mexicanos a hacer compras no deseadas, «solo para no quedar mal». Lomelín pidió a los mexicanos mantenerse en estado de alerta, pues hay una sobreoferta de bienes, y advirtió especialmente sobre el comercio callejero, donde se coloca mercancía robada, falsificada, reconstruida, con fallas ocultas, fuera de norma o sin garantía.

Para la mayoría de los mexicanos, las fiestas de fin de año comienzan el 12 de diciembre, cuando honran a la Virgen de Guadalupe (Patrona de México), y continúan del 16 al 24 con las «Posadas», una remembranza del peregrinar de María y José antes del nacimiento de Cristo. En México, las Posadas son motivo de reunión para comer, beber y bailar, así como de rezos por «Los Santos Peregrinos».

Luego vienen la fiesta de Fin de Año y el Día de los Reyes Magos, que sigue siendo la fecha tradicional en que millones de niños reciben juguetes.

Por todo ello es que Lomelín insistió en que la «cuesta de enero» será dura, mucho más que otros años, ya que podría prolongarse al menos seis meses debido a la situación de la economía mexicana, que finalizaría 2001 con un estancamiento del Producto Interno Bruto.

Baja tasa líder en México a nuevo mínimo histórico de 6.03%

El banco central apuntó que el rendimiento de los Cetes a 91 días descendió 0.37 puntos porcentuales a 7.11%

La tasa de los Certificados de la Tesorería (Cetes) a 28 días -líder del mercado mexicano- bajó hoy a un mínimo histórico de 6.03% durante la subasta semanal de valores gubernamentales.

El descenso fue de 0.15 puntos porcentuales respecto al nivel de la semana pasada, informó el Banco de México.

El banco central apuntó que el rendimiento de los Cetes a 91 días descendió 0.37 puntos porcentuales a 7.11%.

Mercado de Capitales

Fecha de Cierre: 18 de Dic 2001

Indice de Precios y Cotizaciones (IPC)

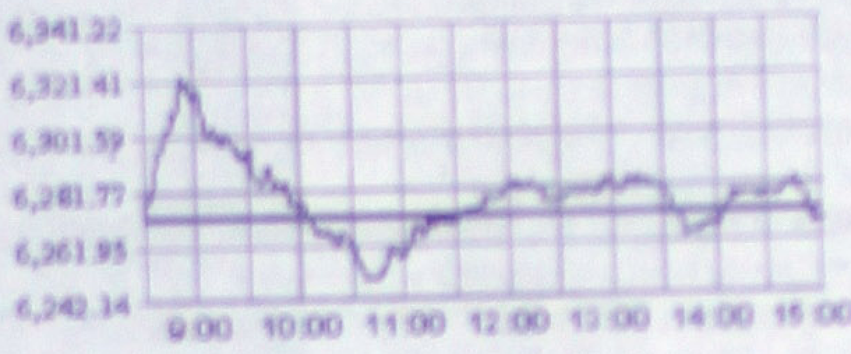

Principales Índices

Índice	Cierre	Anterior	Var %	Var.Ptos.
IPC	6,268.97	6,271.49	-0.04	-2.52
INMEX	353.04	352.73	0.09	0.31
IMC30	100.31	99.40	0.92	0.91

Datos Generales del Mercado

Oper.	Volumen	Alzas	Vol.Alza
5,818	187,013,168	35	30,995,888
S/Cambio	Importe	Bajas	Vol. Baja
7	1,692,070,565.17	37	153,328,304

Mayor Variación

Emisora	Serie	Cierre	Anterior	Var.%	Var.Ptos
GMD	B	1.10	0.80	37.50	0.30
SIMEC	B	0.66	0.59	11.86	0.07
GEO	B	11.80	10.92	8.06	0.88
NADRO	B	3.10	2.87	8.01	0.23
CMOCTEZ	*	23.00	21.70	5.99	1.30

Emisora	Serie	Cierre	Anterior	Var.%	Var.Ptos
CAMESA	*	3.03	3.90	-22.31	-0.87
CYDSASA	A	2.43	2.91	-16.49	-0.48
ELEKTRA	L	1.80	2.07	-13.04	-0.27
GMODERN	*	22.00	23.99	-8.30	-1.99
VALLE	B	10.70	11.30	-5.31	-0.60

Más operadas

Emisora	Serie	Cierre	Anterior	Var. %	Var.Ptos	Vol. Acumulado	Importe Acumulado
TELMEX	L	15.92	15.94	-0.16	-0.02	17,710,531	281,987,890.15
CAMESA	*	3.03	3.90	-22.31	-0.87	77,155,000	231,465,150.00
WALMEX	V	24.03	23.66	1.56	0.37	9,497,186	227,165,012.15
GFBB	O	8.31	8.36	-0.60	-0.05	15,793,165	133,206,584.30
TLEVISA	CPO	18.06	17.63	2.44	0.43	6,230,401	111,323,045.75

Fuente: Bolsa Mexicana de Valores

Mercado de Deuda

Cetes 28 días (un año)

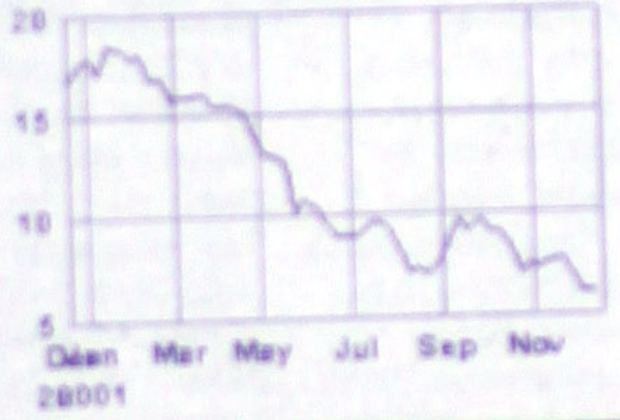

Tasas Primarias	Último	Anterior	Var.Ptos.	Var.%	Fecha
CETES 28	6.03	6.18	-0.15	--	18 DEC 2001
CETES 91	7.11	7.48	-0.37	--	18 DEC 2001

Tipo de Cambio Fix					
DLS	9.1198	9.0798	0.04	0.44	18/12/2001

Indicadores	Último	Anterior	Var.Ptos.	Var.%	Fecha
TIIE 28	7.2500	7.2500	0.00	0.00	17/12/2001
TIIE 91	9.8000	10.3000	-0.50	-4.84	05/12/2001
UDI	3.053909	3.053968	-0.000059	0.00	18/12/2001

INPC	Último	Anterior	Var.Ptos.	Var.%	Fecha Ini.	Fecha Fin
INPC MEN.	350.93	349.61	1.32	0.38	01/11/2001	30/11/2001
INPC QUI.	350.88	350.98	-0.10	-0.03	16/11/2001	30/11/2001

Sociedades de Inversión

Comunes (un año)

Indices de Soc. de Inversión	Último	Anterior	Var.%
Comunes	2,130.82	2,097.13	1.61
Deuda Personas Físicas	3,658.40	3,656.44	0.05
Deuda Personas Morales	1,439.32	1,439.13	0.00

Datos al dia hábil anterior
Fuente: Bolsa Mexicana de Valores

Mercado de Derivados

Los 5 contratos más operados 2001-12-18

Clase	Vcmto	Hecho	No. Oper. (**)	Volumen	P.L.(*)	P.L. Anterior	I.A. Anterior
TE28	FB02	9.200	55	77,008	10.000	10.000	108,413
TE28	MR02	9.950	47	73,100	10.050	10.050	99,715
TE28	EN02	8.500	18	34,100	8.790	8.790	202,704
TE28	AB02	10.070	18	28,000	11.070	11.070	93,731
TE28	MY02	10.450	2	10,000	11.070	11.070	94,706

(**)Se refleja el valor actualizado por Splits hasta el final del día
(*)P.L. Precio Liquidación, se actualiza a las 16:30 (horario Verano) o 15:30 (horario Normal).
I.A. Interés Abierto.

GUERRA CONTRA EL TERROR

Convoca Saddam Hussein cumbre árabe urgente

Urge el presidente irakí reunión de mandatarios para analizar «exclusivamente la agresión contra el pueblo palestino»

El presidente irakí, Saddam Hussein, hizo hoy un llamamiento para la celebración de una cumbre árabe urgente consagrada al deterioro de la situación en los territorios palestinos, en un discurso dirigido a la nación árabe.
En su discurso, Hussein invitó a sus homólogos árabes a «mantener una reunión cumbre, rápidamente y sin demora, y dedicada exclusivamente a la agresión contra el pueblo palestino».
Los países árabes han previsto una reunión, en principio para el jueves en El Cairo, de sus ministros de Relaciones Exteriores para examinar la escalada de violencia entre palestinos e israelíes.
Pero un alto responsable árabe anunció este martes disensiones entre los países árabes que podrían impedir la celebración de esta reunión.

Crece en EU número de latinoamericanos musulmanes

NUEVA YORK.- Entre 25 mil y 40 mil musulmanes, sobre una población total calculada entre 4 y 6 millones de personas, son de origen latinoamericano en Estados Unidos, según varias organizaciones especializadas como el Consejo Musulmán Americano.
Dado que la población de origen latinoamericano es la que ha crecido más velozmente en Estados Unidos, según el último censo, el aumento del número de los latinoamericanos musulmanes sigue un ritmo similar, indicó un artículo publicado ayer por *The New York Times.*
Una religión demasiado complicada y que no satisface en sus explicaciones, así como una jerarquía demasiado estratificada y estricta han sido algunas de las razones por las que muchos latinos tradicional- mente de religión católica han abandonado su religión, indicó el artículo.
Para muchas mujeres, el camino de ingreso al Islam ha sido el matrimonio y para otros, el hecho de no estar conformes con la modernización que ha sufrido la Iglesia católica, indicaron los expertos.
El Centro Islámico de California Central, por ejemplo, realiza charlas en español, semanalmente, a pedido de numerosos inmigrantes y a esas reuniones asisten entre 20 y 50 personas cada día. Marta Galedary, una mexicana que se convirtió al Islam, hace 20 años, conduce algunas de estas charlas.

BEATLES | EL GRAN SUPERVIVIENTE

JAMÁS TUVO el carisma de John ni la sensibilidad y atractivo de George. Pero ellos están muertos y él, Ringo Starr, goza de una estupenda salud física y económica. Tiene la suerte del batería y los millones del solista

Ringo, el tonto con buena estrell

Paul fue siempre el chico bueno. John representaba la conciencia social del grupo. George hacía las veces de líder espiritual de la banda. Y finalmente estaba Ringo, Ringo Starr, a secas, sin más, desprovisto de título alguno al que unir su nombre.
A pesar de ser famoso en el mundo entero, a pesar de disfrutar de una fortuna personal valorada en cerca de 200 millones de libras (unos 2,961 millones de pesos), el batería de The Beatles ha sido siempre el patito feo de la banda más famosa de la historia de la música pop. Relegado eternamente al papel de cuarto y último beatle, condenado hasta el fin de los tiempos a vivir bajo la aplastante sombra de Paul McCartney, John Lennon y George Harrison, el pobre Ringo es el más desconocido e ignorado de aquellos cuatro melenudos de Liverpool que un buen día, allá por 1962, conmocionaron al mundo al grito de «She loves you, yeah, yeah, yeah!!!».
Tras la muerte de George Harrison la semana pasada, sin embargo, el nombre de Ringo Starr ha cobrado inusitado protagonismo. Los motivos de su reaparición son puramente necrológicos: después del el asesinato en 1980 de John Lennon, Paul McCartney y Ringo Starr, siempre por ese orden, son el único testimonio vivo que queda de los legendarios The Beatles.

EL MENOS DOTADO
Los expertos siempre han considerado a Ringo como el menos dotado en términos musicales. Era el batería del grupo, pero nunca fue un excelente intérprete. Por otro lado componía (recordemos la espléndida Act Naturally), pero jamás con tanto talento como Paul o John. La verdad es que, tras la separación de la banda, la carrera musical en solitario emprendida por este tipo sarcástico e inseguro nacido en Liverpool hace 61 años y con una turbia historia de alcoholismo a sus espaldas, jamás ha gozado del éxito comercial del que han disfrutado McCartney, Lennon o, en menor grado, Harrison, que han seguido colocando buenas baladas y discos en las listas internacionales. Y para qué nos vamos a engañar: las incursiones de Ringo en el mundo del cine tampoco han resultado ser excesivamente brillantes.
Los últimos 31 años, los mismos que hace que se separaron The Beatles, se ha dedicado básicamente a vivir de las rentas del pasado. «Sí, soy un beatle», decía no hace mucho. «Y eso es lo más grande que uno puede llegar a ser en el mundo del rock and roll. Soy un beatle, y todo lo que hago guarda relación con ello. Si fuera únicamente Ringo Starr está claro que usted no mostraría interés por mí», aventuraba. Y es más que probable que no le faltase razón.
Por supuesto, no hay concierto de Ringo Starr que no incluya temas como el Submarino Amarillo o With a little help of my friends. Pero, a pesar de ser el beatle más gris y menos carismático de todos, económicamente no le ha ido nada mal. Según la lista que cada año publica el rotativo The Sunday Times sobre las mayores fortunas británicas, la suya ocupa en estos momentos el puesto número 296 en la deslumbrante clasificación de los ricos más ricos del Reino Unido. El ex batería de The Beatles es dueño y señor de un patrimonio valorado en 115 millones de libras (casi 1,727 millones de pesos), que incluye mansiones en Los Ángeles, Montecarlo y Aspen (Colorado). E incluso son muchos los que consideran que las estimaciones del Sunday Times se quedan muy cortas. Esos mismos aseguran que el batería podría disponer en realidad de un capital cercano a los 200 millones de libras, casi 2,961 millones de pesos.
Curiosamente aunque así fuera, aunque el fumador empedernido que es Ringo poseyera una fortuna cercana a los 3,000 millones de pesos, todavía seguiría eclipsado por el resplandor de Paul McCartney y sus 713 millones de libras, 11,000 millones de pesos al cambio. Un dinero amasado sobre la carrera inicial, pero incrementado después con sus composiciones en solitario y sus nuevos y modestos éxitos con The Wings, el grupo que constituyó posteriormente y en el que también participaba Linda, su mujer, ahora fallecida.
Desdichado Ringo. No es por nada pero, dado el papelón de perdedor entre los elegidos que siempre le ha tocado desempeñar, resulta incluso justificable que tratara de buscar consuelo en la botella. Porque, durante años y años, y por encima

de cualquier otra consideración, el batería de los Beatles no ha sido más que un contumaz alcohólico. Por otra parte, sin embargo, suyo es el mérito de haber conseguido liberarse de la esclavitud a la que lo tenía sometido la bebida. En 1989, Ringo y su mujer, la actriz Barbara Bach, toda una chica Bond, ingresaron en una clínica en Tuscon, Arizona, para someterse a una cura de desintoxicación. Tras cinco semanas de tratamiento, abandonaron el centro convertidos en abstemios. Y así siguen, hasta la fecha, sin probar el alcohol. Al desaparecer las copas y los tragos largos, se esfumaron también los presuntos malos tratos que, según los rumores, Ringo Starr infligía a su bella esposa en el curso de algunas de sus peores borracheras.
Pero la dependencia del alcohol no ha sido el único navajazo a traición que la vida le ha asestado a este ex beatle. El 24 de agosto de 1995, Ringo se veía obliga[do a] suspender apresuradamente la gira [que] realizaba por tierras estadounidenses [con] su grupo, la All Starr Band, al ser info[rmado] de que su hija Lee, de 24 años, había [sido] ingresada de urgencias en un hospital londinense a causa de un tumor cere[bral].

EL ATAQUE DEL CÁNCER
Lee nació fruto de la unión de Ringo [con] Maureen Cox, su novia de toda la vida, silenciosa mujer con la que se casó en 1965 y de la que se separó nueve años después. Y no era la primera de la fam[ilia] en sufrir las embestidas del cáncer. Un[...] antes de que le fuese diagnosticada la enfermedad, la propia Maureen había muerto a causa de una leucemia: a pe[sar] de que se sometió a una transplante de médula en el prestigiosísimo Fred Hutchinson Center en Seattle (su hijo Z[ak] fue el donante), la ex señora de Starr s[...] sobrevivió 63 días a la intervención. Fa[lle]ció el 30 de diciembre de 1994. Lee, sin embargo, sí que logró imponerse al cán[cer]. Tras pasar por el quirófano y ser objeto [de] una delicada operación, el tumor le fue finalmente extirpado. Y hay que decir q[ue] Ringo Starr estuvo constantemente a s[u] lado.
El amor también le ha dado algún que [otro] disgusto a nuestro hombre. En 1974, [tras] separarse de Maureen Cox, Ringo se [fue a] vivir con la actriz norteamericana Nan[cy] Andrews. Tras siete años de inestable unión, con frecuentes escarceos amo[rosos] por parte de Ringo, la relación terminó abruptamente en 1981, cuando el ex [beatle] plantó a la Andrews para contraer matri[mo]nio con la también actriz Barbara Bach, [su] amante desde hacía ya meses.
La cosa no quedó ahí: Nancy Andrews [llevó] a los tribunales a Ringo, exigiéndole [...] millones de dólares (unos 50 millones [de] pesos) por incumplimiento de promesa[s] matrimoniales. Pero el batería tuvo su[erte y] el caso no prosperó.
Y es que, a pesar de todos los sinsabo[res] y críticas, hay que reconocer que Ring[o] Starr siempre ha tenido buena estrel[la]. [La] tuvo en 1962 cuando se unió a los Beat[les]. Y la sigue teniendo ahora, a sus 61 años, cuando disfruta de buena salud y de un[a] jubilación de oro.

Meridiano
Sociedad

…ES MIERCOLES 19 DE DICIEMBRE DE 2001 EDICION: MONICA TREVIÑO DISEÑO: IMELDA RAMIREZ

Cumpleaños de Alicia Fernández Sandoval

Por María Ibarra / MERIDIANO

Tepic.- Las notas de las mañanitas se hicieron entonar para Alicia Fernández Sandoval, quien cumplió un año más de feliz existir.

La celebración no se hizo esperar, pues un grupo de amigas le organizó un desayuno en su restaurante favorito, donde disfrutó un rico platillo, pero sobre todo, la compañía de sus amigas.

Lily Vergara, Liliana Sandoval, Tere de Fernández mamá de la festejada, Ana de López, Mary de Azcona y Terri de Graxiola, colmaron de buenos deseos y parabienes a la cumpleañera. **¡ Felicidades !**

…on Lily Vergara, …a Sandoval, Tere Fe…ández mamá de …ejada, Ana de …pez, Mary de Azcona …Terri de Graxiola …Héctor Torres)

Unieron sus vidas Martha Alicia Medina López y Mario Alberto Becerra Fregoso

INFORMACION COMPLETA PAG. 2

"No somos un restaurant más... pruébelo y compruébelo":

Restaurant de Mariscos *El Marinero*

A un año de haber abierto sus puertas, este lugar se ha convertido en el punto de encuentro de aquellos que dudaban que hubiera algo mejor en materia de mariscos y se han sorprendido gratamente al probar la especialidad de la casa: Pescado Sarandeado con Camarón ¡Está para chuparse los dedos!

Entrada con coscorrones

Los clientes son recibidos a coscorronazos como apertivo para luego abrir apetito con unos dedos de pescado o pulpo, unas empanadas de ostión o las tradicionales de camarón o una sopa marinera que se antoja para estos días nublados y luego un filete a la plancha o al mojo de ajo...todo esto como «prólogo» para el platillo fuerte que va desde un filete hasta nuestro platillo estrella.

Aves y Carnes

Codorniz sarandeada, arrachera hereford y una enorme variedad de platillos para gustos exigentes en un ambiente campirano que cuenta con amplias áreas verdes, juegos infantiles y la atención personalizada de José, Jaime y Eva, propietarios del lugar, excelentes anfitriones.

A 300 metros del libramiento Tepic-Guadalajara justo frente al Diamante, encontramos toda una rica posibilidad de festejar con los amigos o con la familia, de la tradicional cocina nayarita...pero con un toque muy al estilo «El Marinero».

¡Felicidades a nuestros amigos por este primer aniversario!

Unieron sus vidas Martha Alicia y Mario Alberto

Por María Ibarra
MERIDIANO

Tepic.- Con emoción reflejado en su rostro Martha Alicia Medina López, se presentó a la casa de la familia Becerra Flores, para unir su vida mediante el matrimonio civil con Mario Alberto Becerra Fregoso, el hombre que escogió para compartir su vida.

El Juez licenciado Gerardo Rodríguez Rodríguez, fue el encargado de declarar marido y mujer a Martha y Mario, quienes con emoción reflejada en el rostro pronunciaron un sí, al momento de decidirse compartir sus destinos por siempre.

En la fecha más importante de Martha y Mario, fueron acompañados por Mario Alberto Becerra Robles y Lourdes Fregoso de Becerra, papás de Mario, quienes les desearon que su matrimonio estuviera siempre lleno de bonanzas.

Los testigos de esta feliz pareja fueron Servando Córdoba, Esperanza Jiménez, Luis Armando Robles y Liliana Lisset García, quienes externaron a Martha y Mario, su más grande deseo de felicidad.

Al término de la ceremonia civil, Martha y Mario, fueron felicitados por sus familiares y amigos, además los acompañaron en la comida ofrecida en su honor; y para el próximo sábado 22 de diciembre esta feliz pareja recibirán la bendición de Dios.

¡ Felicidades !

Los recién casados con Mario Alberto Becerra Robles y Lourdes Fregoso de Becerra, papás de Mario.

Martha y Mario con sus testigos Luis Armando Robles y Liliana Lisset García (Fotos: Héctor Torres).

Los novios con Servando Córdoba y Esperanza Jiménez, testigos del matrimonio.

Mario y Martha con Cinthia Liliana Medina hermana de la novia.

Martha y Mario con el Juez Lic. Gerardo Rodríguez Rodríguez.

Con Kevin Alberto y Janice, hermanos de Mario.

Relojes Montana WATCHES GUARANTEE CARD

¡PROMOCION NAVIDEÑA!

50% de descto. en compras de contado
20% de descto. en compras a crédito

ORIGINALES Y GARANTIZADOS
Mayoreo y Menudeo

¡Solicite su crédito inmediato!
*Con sólo presentar identif. y comprobante de dom.

Matriz: Allende 43 Ote.
Plaza La Loma (Gigante pasando cajas)
Plaza San Rafael

Tel. 2-10-26-31
044 (311) 266-05-99

Ponemos el tiempo en tus manos

Recetas para el Amor

Antes que nada tengo que decirte que si tú no te amas a ti mismo, de nada servirá que hagas estas recetas. Debemos comenzar por amarnos a nosotros antes que a nadie, pues si no hay amor para ti, ¿cómo puede haber amor para otros?

RECETA DE LA MANZANA

Papel aluminio
Veladora en forma de manzana
Aceite del signo astrológico de la persona
Miel de abeja
Polvo de canela
Clavo
Flores de azahar frescas
Tres velas rojas
Una foto del ser amado o un papel de estraza definiendo sus características.

En un pedazo de papel aluminio, se coloca un platito blanco y en el centro del platito una veladora en forma de manzana. La veladora de manzana se unta con el aceite del signo astrológico de la persona mezclado con miel de abeja, polvo de canela y clavo. Después se rodea con flores de azahar frescas. Acto seguido deberás colocar las tres velas rojas formando un triángulo y dejando el plato en el centro. Es importante que hagas un pequeño corte a las velas de manera que puedas encenderlas por la parte de abajo.

Debajo del platito deberás colocar la foto de la persona que te interese. Si no tienes pareja deberás escribir en un papel de estraza las características de la persona que anhelas y colocarla en el mismo lugar de la foto.

Encomienda tu pensamiento a Dios, prende las velas y déjalas hasta que se consuman, la veladora de manzana deberá permanecer encendida únicamente durante 10 minutos.

Deberás conservar el papel aluminio, el platito y la foto o petición.

Sexo a carcajadas

»La risa es la mejor forma de liberar la tensión y el sexo es la segunda. Así que si estás teniendo sexo humorístico, probablemente estás en buena forma», dijo Mark Gorkin, el autoproclamado «Doctor del Estrés» quien trabaja como el Psicohumorista en Línea para America Online.

La risa y el sexo pueden soltar océanos de endorfinos, los químicos del cuerpo que eliminan el dolor y que pueden aliviar el estrés y producir un sentimiento de euforia. En otras palabras, la risa produce una doble dosis de hormonas 'sentise bien'.

Posiciones Comprometedoras

Las calamidades sexuales suelen ser la causa de la risa en la alcoba. »Tenía un estante de cassettes en la pared sobre mi cama. Durante el acto con mi novia de aquel tiempo, los cassettes nos cayeron encima!» dijo Erik Bresocnik de 20 años y estudiante de tercer año en Boston University.

»Seguimos con el sexo entre el charco de cassettes, una vez que nos aseguramos de que los dos nos encontrábamos bien».

Pero no haga chistes ni deje salir una carcajada inesperada la próxima vez que esté en el medio de la acción. La risa puede llegar muy profundo, especialmente cuando alguien está desnudo.

»A mi pareja le dio un dolor en un músculo &:151; tiene unas piernas muy grandes», dijo Hiro Taki, un administrador de redes del estado de Washington. »Ella estaba torcida de dolor, y yo muriéndome de la risa, porque pensaba, '¿Cómo diablos doy un masaje en estas piernas?' Ella no pensó que mi risa era muy cómica».

»Esta chica que conocía, intentando ser sexy, dijo algo verdaderamente tonto durante el acto», dijo Brian. »No pude evitarlo, exploté de la risa... ella estaba enfadada». ¿Qué aprendió? «Uno debe tener cuidado al expresarse».

Si te estás riendo de y no con tu pareja, quizás debes... callarte. «Mucha gente no se da cuenta de la diferencia entre el humor hostil y el humor sano», dijo Gorkin. «Puede ser fácilmente percibido como 'Me estás humillando».

¿Sexo Serio?

Especialmente en Norteamérica, según Gorkin, el sexo es tratado con tal seriedad de vida o muerte que reírse en la cama es como contar chistes de mal gusto en un funeral. El atribuye esto a la conexión percibida entre el sexo y la religión, lo que también le recuerda una de sus anécdotas favoritas.

»Una mujer llamada Georgia y yo llevábamos algún tiempo saliendo — ella es cristiana y yo judío», dijo. «Sucede que ella era una amante muy vocal. Ella gritaba 'Oh Jesús, oh Dios.' Finalmente, ella estaba haciendo lo suyo y yo conseguí su atención y le digo, '¿Y qué de un poquito de 'Oh Moisés' de vez en cuando?»

Sabemos lo que están pensando: Esta columna debería ser igual de cómica todas las semanas, ¿verdad?

...o puede ser un tema muy serio ... claro, que sea divertidísimo. ...e el sexo puede ser sagrado, la ... ser una manera saludable de ...ón al asunto. La clave es asegu... ...mbas personas están en humor ...

...ABETES

...olencia en la que ...trol es básico

... papiro de Ebers, fechado en el ...a.c., y donde está escrito todo lo ...pcios sabían sobre Medicina, ya ...reve mención a la diabetes. El ...ribe a enfermos que adelgazan, ...nbre continuamente, orinan más ...tual y «se sienten atormentados ...orme sed». Pasarían siglos hasta ...egos la bautizaran con el nombre ...e la conocemos actualmente y ...ños más hasta que, en 1921, los ...iobel Best y Bantin descubrieran ...vocaba la falta de insulina.

... hallazgo y, su aplicación al trata... la enfermedad hizo que la diabe... de ser una dolencia mortal. Los ... avances en Medicina han conse... se convierta en un trastorno cró... aunque incurable, puede contro...al manera que sus afectados sean ...de llevar una vida normal.

... para pocos enfermos es tan im...involucrarse en el tratamiento y ... de su dolencia como para los ...s. Descuidarse puede suponer la ...la amputación de las piernas, una ...cia renal o un infarto de miocardio, ...as complicaciones.

...ar un control riguroso supone vivir ... los demás, los mismos años y con ... calidad de vida. Pero, desgracia..., la diabetes tipo 2 (la más frecuen...veces, difícil de sospechar, por lo ...hos enfermos la padecen sin sa...o modifican sus hábitos de vida ...udables.

...o las complicaciones, que podrían ... evitado, les llevan a descubrir la ..., una enfermedad que supone un ...sto para la Sanidad Pública.

...DAS MAS FRECUENTES

...ué es la diabetes?

...diabetes es una alteración del meta..., provocada por un defecto en la ...on o acción de la insulina, una hor...uya función es metabolizar la gluco...ue se produce en los islotes de ...nans, unas células del páncreas. Es ...encia muy frecuente y que puede ...arse fácilmente. Sólo un control ri... de la enfermedad puede evitar que ...ierta en un trastorno muy grave que ... incluso, provocar la muerte.

...Qué pasa cuando se sufre esta do...

...uando falla la producción de insulina, ...nismo no metaboliza el azúcar que ...ne. En las personas no diabéticas, la ...a se transforma en energía pero, en ...ermos, éste se queda en la sangre ...que se produce una hiperglucemia ...o de azúcar en la sangre). Las con...ncias de este trastorno son numero...ntre ellas, cabe destacar que el diabé...ne menos energía, porque sus célu...an la falta de combustible que supone ... organismo no metabolice la glucosa. ...ás, los riñones deben filtrar una exce...antidad de azúcar en la sangre, lo que ...cute negativamente en ellos.

La magia de la Navidad está en Mon Caramel

Marca exclusiva de Fábricas de Francia.

Jumper con pantalón y blusa, estampado gatos, algodón 100%, color azul, tallas: 6 a 24 meses, modelo 10217. **$ 395.00**

Pantalón estampado gatos, algodón 100%, color azul, tallas: 6 a 24 meses, modelo 10218. **$ 245.00**

Chamarra doble vista, estampado gatos, algodón 100%, color azul, tallas: 6 a 24 meses, modelo 10220. **$ 395.00**

fábricas de francia

Hoy nuestros almacenes permanecerán abiertos hasta las 8:30 p.m. Departamento Infantiles. www.fabricasdefrancia.com.mx

El cuidado de los pies: dueños de nuestros pasos

Muchas veces cuando nos preguntas si hacemos ejercicios o trotamos y decimos que no, creemos que por lo tanto, caminamos poco. Pero no nos damos cuenta de nos pasamos el día caminando en la oficna, caminamos cuando vamos de tiendas, al supermercado o cuando hacemos los quehaceres de la casa.

Es más, aunque caminemos pocos, no cabe la menor duda de que nuestro cuerpo, más o menos pesado, se apoya en cada uno de los pasos que damos y que los que soportan ese peso y todo el movimiento de nuestro cuerpo son nuestros pies. De ahí que cuidarlos adecuadamente sea de suma importancia.

El calzado y los pies

Casi todos los problemas de los pies, desde las ampollas hasta los callos, se producen por la fricción que producen en ellos el calzado que usamos. Y aunque todas sabemos que un zapato a la medida, con soporte y acolchado es importante para la salud de los dueños de nuestros pasos, muchas veces nos encaprichamos con un modelo que "nos fascina" o que está de moda, y aunque nos moleste no los ponemos de todas formas, sin darnos cuenta de que las consecuencias de ese "mal paso" pueden ser a veces muy serias.

Por eso es importante que aprenda estos tips para ayudar a mantener sus pies lo más saludable posibles:

* Mantenga los pies secos y deje un espacio adecuado entre las medias y los zapatos, porque el sudor y la fricción pueden producir callos suaves entre los dedos.

* Aplique vaselina a las partes que han sido presionadas por los zapatos.

* Evite las arrugas de las medias, pues pueden producir irritación y llegar a formarnos una ampolla.

* Si ya tiene callos, no deje de ir a un podiatra.

* Si tiene ampollas debajo de las uñas, sepa que estas se forman cuando los pies se aprietan contra los zapatos mientras corremos. Lo mejor es que las reviente con una aguja desinfectada para drenarlas. Cuando están en otra parte se pueden dejar sin tocar, a menos que duelan y que el peso del cuerpo al caminar recaiga sobre ellas.

* Para mantener los callos y las asperezas de la piel controlados, lo mejor es meter los pies en agua tibia con frecuencia y también limarlos cada vez que podamos. Si los callos se le ponen duros, debe visitar un podiatra.

* Si su problema son los jua dedos de martillo, la fricción const ejercicio intenso y el calzado muy aj los puede empeorar.

* Caminar descalza en las públicas, alrededor de las piscinas, pisos húmedos de las taquillas de l nasios y clubes, e puede hacer contr de atleta" u otras infecciones virale hongos. La mejor manera de evita usando zapatillas de goma o sanda tiritas. Una buena medida para ev hongos es secar bien los pies y e talco si usa zapatos cerrados.

DE LA ESCUELA DE MÚSICA DE LA UAN
LAS NOTAS DE ROQUE GARCÍA

D O - **La Edad Media** abarca los siglos V al XV, y en ese lapso la música se practicó sobre todo como arte religioso, aún cuando no faltaran manifestaciones de tipo cortesano y popular.
El desarrollo más eficaz se produjo en la Iglesia, teniendo su origen en la música griega y hebrea, pues los esclavos de estas razas, que se habían refugiado en Roma, mantuvieron sus tradiciones y hábitos de canto.

R E - Roma tomó de Grecia la afición por la música, coros y danzas y concursos instrumentales, pero sin darle el alto significado de su tradición religiosa ni de homenaje a la divinidad; el uso que los romanos hicieron de ese arte fue puramente ornamental, exterior, pomposo y decadente.
Los primeros cristianos se pronunciaron en contra de las danzas y los concursos instrumentales pues las primeras despertaban la sensualidad y los segundos la vanidad. En cambio, conservaron la música coral griega y las prácticas del rito hebreo además de algunos residuos de la antigua religión egipcia y del Asia Menor.

M I - Una de las formas de canto más antigua de la Iglesia es la *salmodia*, tomada de los hebreos, y que consiste en el recitado de los salmos, entonado sobre la repetición de una misma nota con pequeñas desviaciones al principio, en el medio y al final, siendo similar al de los libros sagrados del Sama Veda, o al budista de China. También existía el *canto antifónico*, que consiste en el canto de la salmodia realizado por dos coros que la recitaban alternándose, y los *himnos*, que eran cantos en alabanza a Dios, y que en aquella época se practicaban en Siria, Egipto y Constantinopla, siendo introducidos en Europa por San Ambrosio.

F A - En el siglo V se fundó en Roma la «Schola Cantorum» que luego, bajo el pontificado de San Gregorio (590-604) iba a ser el centro modelador, cultivador y difusor de lo que se conoce como Canto Gregoriano.
La música fue acogida en el templo y practicada por los monjes en forma unicamente cantada, vocal, llegando a constituir una parte importante del nuevo culto, pero no era música artística destinada a deleitar a los oyentes, sino un medio sonoro para dar realce a las palabras pronunciadas por el sacerdote.

S O L - Siendo necesario establecer una unidad en el repertorio litúrgico, *San Ambrosio*, obispo de Milán (333-397) hizo una recopilación de himnos y compuso algunos él mismo, recibiendo la denominación de «Canto Ambrosiano».
Su característica era el estilo o «sabor popular», adecuado al gusto imperante entre sus feligreses, lo que motivó la crítica de que «poseían demasiado encanto melódico».
En su tiempo, el *Papa Gregorio* entendió que era imprescindible unificar la liturgia e imponer el rito musical romano a todas las iglesias del mundo, para lo cual dio gran desarrollo a la «Schola Cantorum» de Roma. Fijó una música para cada una de las fiestas del año, y a esa recopilación la denominó Antifonario, confiando su enseñanza y difusión a los monjes benedictinos.

La magia de la Navidad decora con estilo chin

The Great Wall, porcelana china exclusiva de Fábricas de Francia.

a) Tibor. $ 159.00
b) Macetero 6". $ 99.00

2 horas de estacionamiento **GRATIS** en:

Estacionamiento "**CENTRAL**"
calle Zacatecas esquina con Zapata

Estacionamiento "**ALICA**"
calle Zacatecas frente a caja magica

Estacionamiento "**RAMIREZ**"
calle Zapata entre Zacatecas y San Luis.

fábricas de francia

Hoy nuestros almacenes permanecerán abiertos hasta las 8:30 p.m.

Departamento Regalos, Centro de Atención Telefónica C.A.T. 01800 [illegible]

...acuerdo Lapuente que vuelva Blanco!

...(Notimex).- El técnico del equipo América, ...de, consideró hoy que si el delantero ...uhtémoc Blanco no tiene suficiente ...Real Valladolid de España «es un ...ría preferible que estuviera aquí, donde ...mejor nivel que los de España».
...severó que hay varias escuadras del ...o de media tabla hacia abajo, de nivel superior al cuadro violeta, aunque no mencionó nombres.

Contrario a lo que dice Hugo Sánchez, triunfador con Real Madrid en el futbol europeo, Lapuente juzgó que no ve la razón para que el futbolista mexicano emigre al extranjero «si no es valorado, además de que sacrifica el aspecto económico».

Recordó que Sánchez en su momento aceptó irse con poco sueldo al Atlético de Madrid y que su calidad le reditúe un contrato para ir al Real Madrid. En el caso de Blanco, confía en que el sacrificio de estar en un equipo como Valladolid le reditúe para que lo fiche un equipo de mayor nivel.

Lapuente insistió que en España sólo hay seis equipos con calidad suficiente y estar con Valladolid no representa grandes expectativas para Blanco. «Si se queda en alguna escuadra de jerarquía aprobaría que siguiera en el balompié ibérico», agregó.

El ex seleccionador nacional negó que sus declaraciones sean para buscar el regreso Cuauhtémoc a México, «sino simplemente porque merece mejor panorama y si se fue para dar un paso en su carrera esperemos que lo cumpla».

Deportes!
Meridiano

19 de Diciembre de 2001 Sección D

¡Cobra Venganza!

...AZA CHILENO FABIAN ESTAY JUGAR PARA ROJINEGROS DEL ATLAS

El mediocampista chileno Fabián Estay rechazó vestir la camiseta del Atlas, con lo que quedó en riesgo la contratación del argentino Hugo Norberto Castillo con el club América.

Estay explicó que no quiere irse al Atlas, equipo de la ciudad de Guadalajara, capital del estado de Jalisco, porque prefiere permanecer en el Distrito Federal, ya que aquí tiene cerca a su familia, que vive en Toluca, Estado de México.

Consciente de que está fuera del América, informó que ha sostenido varias pláticas con el técnico del Atlante, el chileno Carlos Reinoso, así como con el presidente de este conjunto capitalino, José AntonioGarcía.

Estay habló este día telefónicamente con Enrique Meza, técnico del Atlas, para darle a conocer su negativa de ir al cuadro rojinegro, al tiempo de explicar que en caso de que no se concrete su paso al conjunto azulgrana dejaría de jugar seis meses.

Lo anterior, con el objetivo de recuperar su carta, toda vez que tiene contrato vigente con Aguilas del América, equipo en el cual ya no entra en los planes del entrenador Manuel Lapuente.

El mediocampista chileno añadió que ya tiene un compromiso de palabra con la directiva del Atlante, pues ha hablado con José Antonio García y con Carlos Reinoso para integrarse a este equipo. Aseguró que la directiva del América empezó a negociar el cambio con Hugo Norberto Castillo sin su consentimiento y que definitivamentede él mismo dependerá dónde jugará.

Lamentó que con esta situación quede en el aire la contratación del «Misionero» Castillo con el América y fue claro al señalar que no se va porque Atlas no llene sus expectativas, a pesar de que jugaría al lado del argentino José Luis Calderón y sería dirigido por Enrique Meza, dos personas a las que conoce muy bien.

Igualmente dijo sentirse lastimado «porque en 17 años que tengo de carrera es la primera vez que no entro en planes» y señaló que mucha gente lo decepcionó cuando fue separado del plantel americanista en el último mes del Torneo de Invierno 2001 y que ahora buscará hablar en la cancha y no ante los reporteros.

Afirmó que siempre hizo todo por la Institución de Coapa, cuya directiva de repente cambió su trato hacia él. Sin embargo, aseguró que el «mundo no ha acabado para mí, el sol sigue saliendo, sigue anocheciendo y yo quiero jugar futbol».

Haber sido separado del América y enviado al San Luis de Primera A hizo que se decepcionara de varias personas, pero esta situación «me fortaleció en lo personal, de situaciones negativas siempre hay que sacar algo positivo, en la vida hay revanchas y espero tener la mía». Manifestó también que no está arrepentido de haber jugado con el América, aunque aceptó que sus expectativas profesionales no se cumplieron en este club. **NTX**

Futbol Español

¡Excluyen a Blanco!

PARA JUEGO ANTE BADAJOZ

Madrid, 18 Dic (Notimex).- El atacante mexicano Cuauhtémoc Blanco no estará mañana en el cuadro de Real Valladolid que disputará el juego de «vuelta» ante Badajoz, en los octavos de final de la Copa del Rey.

Lo anterior, luego de las prácticas hechas por el plantel que dirige José Moré donde Blanco no ha sido incluido entre los titulares para encarar ese partido.

Además, el ex seleccionado nacional se reunirá en las próximas horas con la directiva de Valladolid para determinar su posible regreso a México ante la propuesta de volver a jugar con el equipo América (de donde surgió), según una publicación deportiva de ese país.

Debido a que el club vallisoletano le debe salario al jugador desde el año pasado y según la directiva no tiene liquidez para pagarle, Cuauhtémoc Blanco tratará de llegar a un acuerdo para definir su futuro.

El contrato del delantero con Valladolid termina hasta junio del 2002, pero a finales de diciembre de este año la directiva del club español tendrá que comunicar a la escuadra americanista si hace valer la opción de compra de su carta, pues el plazo se vence el 31 dediciembre.

En el encuentro previsto para mañana, Valladolid tiene la ventaja de haber ganado el partido de ida por 3-1, pero saldrá al terreno a jugar con seriedad, sino de lo contrario se les complicará su pase a cuartos de final.

Moré reservará algunos jugadores con el fin de utilizarlos de cara al partido de la liga española ante la Real Sociedad el próximo sábado, «pero la alineación que saldrá a jugar mañana es de garantía», señaló el técnico.

Gaspar Gálvez, Dragan Ciric, Mario Alvarez y Oscar González serán algunas novedades en el equipo inicial, mientras que las ausencias hasta el momento son de José Luis Pérez Caminero, Jesús Sánchez, Turu Flores, Alberto Marcos, Juan Manuel Peña y Blanco.

El entrenador de Badajoz de la Segunda División, Carlos Alinho,dará descanso para este encuentro a Baines, Roberto, Oscar Sánchez, Cidoncha, Xavi Moro, Jorge Zafra, Rodri, Pepín y Molits.

Alinho declaró que este partido es una gran opción para dar oportunidad de desempeño a aquellos jugadores que no han tenido constante actividad, mientras que del partido de mañana expresó que «es un encuentro muy difícil y un marcador adverso complicado deremontar».

Alineaciones probables:

Real Valladolid: Bizzarri, Ricchetti, Gaspar, Tena, Mario, Eusebio, Lozano, Chema, Luis García, Ciric y Oscar.

Badajoz: Poli; Gorka, Jornet, Miguel Alfonso, Tornilo, Tulipa, Marín, David Bauzá, Teixeira, Willy y Dámaso.

...mosillo deja al Guadalajara ...problemas con la promotora!

Guadalajara, 18 Dic (Notimex)

El experimentado delantero CarlosHermosillo se despidió hoy de sus compañeros de Chivas del Guadalajara y aseguró que los malos manejos de la Promotora Deportiva lo obligaron a tomar esta decisión.

En conferencia de prensa, el espigado atacante agradeció a quienes lo apoyaron en el club rojiblanco, «para esas personas no tengo más que palabras de admiración, me siento mal porque me voy, sin embargo, creo que estoy haciendo bien».

Resaltó: «Reconozco la labor de Marcelino García Paniagua, así como de Francisco Cárdenas, espero que más pronto de lo que se espera, elclub retome una vez más el primer equipo».

Aseguró que la Promotora le adeuda una cantidad de dineroimportante por concepto de sueldo y premios, «pero he hablado con Salvador Martínez Garza, quien es un hombre cumplido, la verdad confiomucho en él».

Hermosillo dijo que conoce todos los rumores en torno a su salida, como el de que tenía problemas con el técnico argentino Oscar Ruggeri. »Estoy enterado, pero aprovecho para decir que no es cierto».

En este sentido, agregó que platicó con el estratega sudamericano, quien le propuso que permaneciera con el Rebaño Sagrado por seis mesesmás, «pero fueron otras causas, como los manejos turbios en la Promotora, lo que provocó mi salida definitiva».

Antes de tomar la decisión, explicó, habló con su familia, «de hecho, no me quería ir de este equipo como un cobarde, siempre he dado la cara, así que no fue hoy la excepción».

¡Rechaza Luis a las Chivas!

México, 18 Dic (Notimex)

Luis Hernández, delantero del América, rechazó tajante cualquier posibilidad de jugar con el Guadalajara, por la rivalidad que existe entre ambos clubes de la Primera División del futbol mexicano.

El atacante agradeció que los directivos de Chivas hayan mostrado interés por contratarlo, pero recordó que su carta le pertenece a él y que como todavía tiene contrato con las Aguilas del América hasta junio del próximo año, quiere cumplirlo.

Expuso que no le agradaría vestir la playera de Chivas por la rivalidad que existe entre Guadalajara y América, además de que el aspecto económico ni siquiera lo toma en cuenta.

Ante el gran número de delanteros que tendrá el plantel americanista en el Torneo de Verano 2002, aseguró que siempre será importante pelear por un puesto y que por ahora está contento en el club capitalino.

RESUMEN DEPORTIVO 2001

Por Miguel Curiel Aguilar

MES DE ENERO 2001

En el Homenaje a las Campeonas Nacionales ¡Nayarit Tiene el Mejor Fútbol del País! : Toño Echevarría

08 DE ENERO 2001
El gobernador de Nayarit, C.P. Antonio Echevarría Domínguez encabezó el pasado viernes en el estadio Olímpico Deportivo "Nicolás Alvarez Ortega", el homenaje que organizó el Club Deportivo Tepic para la Selección femenil de Fútbol de la entidad que se coronó Campeona Nacional en el evento de la especialidad en categoría libre efectuado en Chetumal, Quintana Roo.
En un marco esplendoroso por la fiesta deportiva futbolera, en el intermedio del juego entre los "Coras" del Deportivo Tepic y los Delfines F.C., el Ejecutivo Estatal refrendó su apoyo a las jugadoras nayaritas y les manifestó que el Gobierno del estado les dará todas las facilidades para que puedan defender el título nacional de fútbol femenil, y de paso seguir demostrando que el mejor fútbol de México se juega en Nayarit.

Por Cuestiones Escolares Me Alejé de las Pistas y Juego Ahora Fútbol: Yaely Najar

10 DE ENERO 2001
"He optado por jugar fútbol porque el atletismo cubre mucho tiempo, se necesitan muchísimas horas, de lunes a domingo" así se expresó al ser entrevistada por MERIDIANO la que fuera llamada la Reina de las Pistas, Jahely Najar Sánchez,
Seguramente usted recordará que Jahely Najar fue durante mucho tiempo figura principal del atletismo de Nayarit, consiguiendo en Olimpiadas Infantiles y Juveniles y en eventos de prestigio nacional, medallas de oro suficientes para ser considerada hasta hace dos años la mejor atleta de Nayarit, pero ahora se dedica a estudiar y se alejó de las pistas, y juega al fútbol soccer.
La espigada –ahora- futbolista posee la velocidad

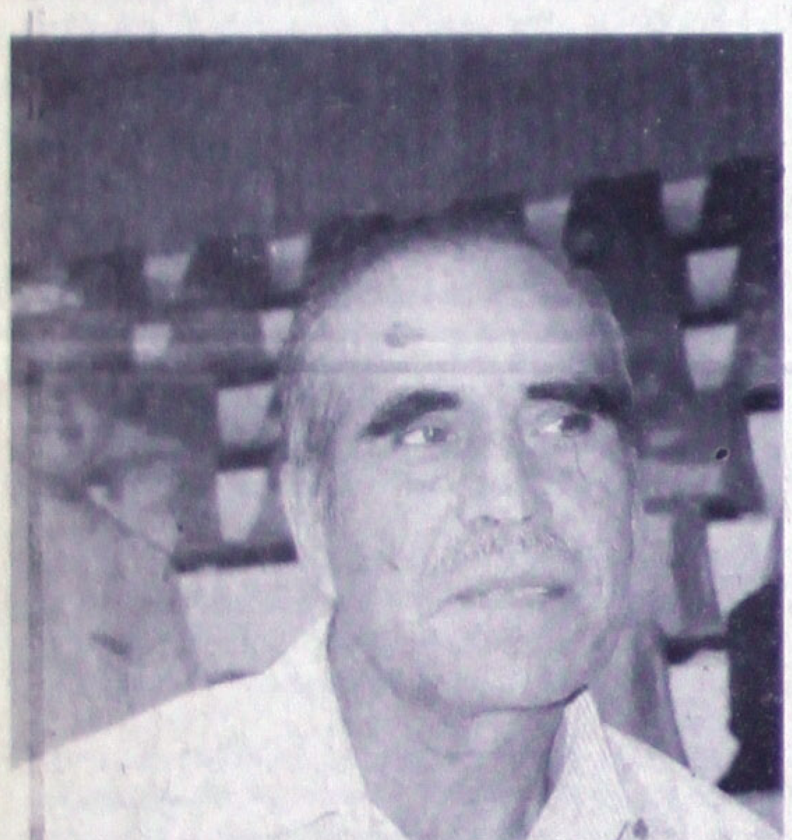
Gabino Vázquez López, es un batallador por el béisbol, y sus esperanzas en enero fueron de apoyo por parte del gobierno del estado. (Foto MiguelCuriel/Digital)

suficiente para dejar atrás la marca de las líneas defensivas, cuando se abre por el extremo derecho, pero todavía le falta trabajo técnico para que pueda ser aprovechada a plenitud, en este caso por la Selección Femenil de Fútbol de Nayarit y por su equipo en el fútbol de aficionados.

Dijo el D.T. de los "Esmeraldas". Nayarit Merece Un Equipo de Primera División: Mario Ayala

16 DE ENERO 2001
"Enfrentamos a un rival de primer nivel como es el Deportivo Tepic, un equipo que siento es de los abocados a buscar su clasificación primero y después a tratar de buscar el título en la liguilla para ascender a la Primera División "A", ya que Tepic es una ciudad cien por ciento futbolera".
En estos términos se expresó el profesor Mario Ayala, director técnico del conjunto de los "Esmeraldas" del León al finalizar el choque que sostuvieron con los "Coras" del Deportivo Tepic el sábado anterior en el estadio "Nou Camp" en la ciudad de León, Gto.
El entrenador Esmeralda dijo además que Nayarit es un estado productor de grandes jugadores de nivel nacional e internacional: "Han dado grandes futbolistas como Ramón Ramírez, Nicolás Ramírez, Misael Espinosa, Marcelino Bernal, Miguel Zepeda y ahí le paro para no herir susceptibilidades y siento que tienen un buen técnico que llevará al equipo a grandes alturas, porque además tienen un plantel dedicado, que tiene oficio y le deseo, por el bien de la gente de Nayarit que Mario lleve este equipo primero a buscar el ascenso a la Primera División y luego a ser campeones, porque a Tepic le hace falta tener un equipo de primera división".

Con Toño Echevarría Vamos a Encontrar Apoyo: GVL

20 DE ENERO 2001
Gabino Vázquez López es miembro de la mesa directiva de la Asociación de Béisbol del Estado de Nayarit A.C. que preside el Dr. Guadalupe Gómez Cortes y señala que el rey de los deportes a nivel infantil y juvenil se está preparando para la etapa de la V región de las Olimpiadas Infantiles y Juveniles 2001, cuya culminación será en los estados de México y Yucatán a mediados de este año.

Yaeli jazmin Najar Sánchez apareció en Enero jugando al futbol femenil, a 11 meses es seleccionada nacional. (Foto MiguelCuriel/ Digital)

Gabino Vázquez agrega en la entrevista que concedió a MERIDIANO: "Ya pasó la etapa estatal y en estos momentos se están preparando las selecciones de Nayarit infantil, Pre-Junior y Junior que es la etapa Nacional-Regional la cual se va a llevar en la sede que es Nayarit, nuestro estado, del 9 al 11 de marzo".
En lo que toca al Campeonato Estatal que tienen programado la Asociación y el cual estaría dividido en dos zonas, la norte y la sur, Gabino Vázquez apuntó: "De hecho nuestra inquietud es precisamente de continuar el béisbol en la categoría de mayores con la mira de asistir a las campeonatos nacionales, ya que por varios problemas, sobre todo económicos no se ha asistido, pero hoy con el Gobierno del Cambio, con el amigo Antonio Echevarría creemos que vamos a encontrar el apoyo para que nos ayude.

En el Tiro Hay Nueva Directiva en el Club Cinegético de Tepic

23 DE ENERO 2001
En asamblea ordinaria efectuada en base a la convocatoria lanzada por la anterior mesa directiva que encabezó Efraín Valle Cortés se llevó a efecto la reunión de miembros del Club Cinegético de Tepic, afiliado a la Asociación Femeti Nayarit, que preside el Ing. Florencio Román Messina, que avaló el proceso de cambio de mesa directiva.
La reunión entre los tiradores s llevó a efecto en las instalaciones que tienen por el rumbo del ejido de San Leonel, municipio de Santa María del Oro y por unanimidad se determinó que el nuevo responsable de dirigir los destinos del Club Cinegético de Tepic es el Dr. Ricardo Zaragoza Castañeda.

El Ing. Florencio Román Messin

En el Mesón de los Deportes ¡El Director del INDEJ Inauguró el Torneo Universitario 2001!

27 DE ENERO 2001
En un marco lleno de colorido y fiesta estudiantil, ayer viernes a las 11 de la mañana en el Mesón de los Deportes de la Ciudad de la Cultura Amado Nervo, Sede de la Universidad Autónoma de Nayarit, el director general del Instituto Nayarita del Deporte y la Juventud, Ing. Naval, Javier Antonio Gutiérrez García, representante personal del Gobernador de Nayarit, C.P. Antonio Echevarría Domínguez, inauguró el Torneo Universitario 2001.
El titular del INDEJ en compañía del Maestro en Ciencias, Francisco Javier Castellón Fonseca reiteró el apoyo del Gobierno del Cambio hacia nuestra máxima casa de estudios,
Por su parte, el rector de la UAN, Castellón Fonseca mencionó que se seguirá fortaleciendo la infraestructura deportiva universitaria y que la prioridad es darle mayor atención a los estudiantes, organizando más eventos deportivos con la finalidad de que todos los universitarios se involucren en la práctica deportiva.
Previamente, el Rector Castellón Fonseca, el Ing. Gutiérrez García, y el Presidente del Patronato Administrador del Impuesto Universitario, Ing. Carlos Menchaca Díaz del Guante, así como el director de Actividades deportivas, Lic. Jorge Humberto López Córdova y el líder de los Estudiantes, Hector López, cortaron el listón inaugural de las canchas deportivas que han sido rehabilitadas en su totalida[d] ubicadas en el sector norte de la ciudad [...] Amado Nervo", recorriendo enseguida es[...]

Los Dirigentes del Ciclismo ¡Están En Una Convivencia de No [...] Nada: "Zapopan" Romero!

28 DE ENERO 2001
"Hay muy Poco Ciclismo, en los últimos [...] abandonado el ciclismo en los Estados, [...] presidentes de Federación, no trabajan [...] muchos presidentes de Asociación tamp[...] y están en una convivencia de no hacer n[...] fueron las expresiones vertidas a MER[...] una de las glorias del Ciclismo Mexic[...] Romero Llamas, El "Zapopan" como se l[...] el mundillo del pedal y la Fibra quien [...] verdad hay muy poquito ciclismo, les dec[...] un mes fui a una carrera a nivel nacional e[...] Zacatecas, y había apenas 60 corredore[...] país, muy poquitos, y nosotros necesita[...] ciclismo se promueva, se le dé seguim[...] contrario ¿para qué somos dirigentes, q[...] hacer con los niños y los jóvenes que puede[...] tantos niños y jóvenes que no tienen direc[...] tienen el apoyo se pierden, ¡caramba! Y la [...] rápida, si no la apoyamos bien, si no ha[...] cosas debidamente no vamos a tener lo que [...] ya no digamos Campeones.

CHISPAZO

PRONOSTICOS PARA LA ASISTENCIA PUBLICA
Una oportunidad para ti, una oportunidad para todos

RESULTADOS

Sorteo 416 martes 18 de Diciembre de 2001

8 9 11 16 23

LUGAR	ACIERTOS	GANADORES	PREMIO INDIVIDUAL
1er.	5 NUMEROS	9	$ 54,101.22
2do.	4 NUMEROS	911	$ 534.47
3er.	3 NUMEROS	18,243	$ 17.52

No. DE PREMIOS 19,163
TOTAL A REPARTIR $ 1'293,430.51

SORTEOS MARTES, JUEVES Y SABADOS A LAS 21:00 HRS.

SORTEO EFECTUADO ANTE LA INTERVENTORA DE LA SECRETARIA DE GOBERNACION.
EL DERECHO DE COBRO CADUCA A LOS 60 DIAS NATURALES CONTADOS A PARTIR DE ESTA PUBLICACION.

Owen dice que todavía está años luz de su mejor form[a]

PARIS, dic 18 (Reuters) -

El goleador del Liverpool inglés Michael Owen, ganador del premio Balón de Oro de la revista France Football, como mejor futbolista europeo del 2001, dijo que estaba todavía a «años luz de distancia» de su mejor forma futbolística.
Owen, quien cumplió 22 años la semana pasada, se convirtió el lunes en el primer jugador inglés en obtener este galardón desde que lo conquistara Kevin Keegan en 1979.
«Es genial saber que un jugador de fútbol no alcanza la cima de su carrera futbolística hasta los 27 ó los 28 años de edad», manifestó Owen en una entrevista publicada el martes por France Football.
«No tengo prisa por cumplir años. Sigo siendo un novato en el mundo del fútbol. Todavía tengo muchas temporadas por delante», aseguró el jugador de la selección inglesa de fútbol.
«Ser un buen jugador de fútbol nunca fue suficiente para mí y nunca lo será. Todavía me quedan muchos peldaños por subir para llegar a lo más alto con el Liverpool e Inglaterra. Todavía estoy a años luz de mi mejor momento», insistió.
Owen ayudó al Liverpool a ganar cinco trofeos en la pasada temporada, incluyendo la copa inglesa en cuyo partido final anotó dos goles contra el Arsenal.
El premio Balón de Oro «va a mí personalmente, pero este año fue casi perfecto para el Liverpool», dijo el futbolista.
«Estoy muy orgulloso de añadir mi nombre a una lista que incluye a Beck[enbauer], Cruyff, Rivaldo, Bobby Charlton y Kevin K[eegan]», añadió.
Owen reconoció la labor del entrenador del Liverpool, Gerard Houllier, quien se r[...] actualmente de una operación del c[...] supervisó con cautela los progresos fís[...] jugador.
«Gerard Houllier siempre trató de utiliza[...] medida. Al principioi eso me molestó [...] que tendrá mucho tiempo para descans[...] do tenga 40 años, pero luego entendí [...] podía jugar todos los partidos, que nec[...] descanzar de vez en cuando», dijo.
Owen añadió que dio sus primeros pas[...] fútbol guiado por su padre y sus dos he[...] mayores.
REUTERS ESP CAQ/ REUTERS

OMENTANDO EN EL TERCIO

de Prensa en donde se dio a conocer el cartel con el que inician las actividades Taurinas el próximo año.

Presentación del Centauro Español Pablo Hermoso de Mendoza con su Cuadra de Caballos Toreros.

-Y en la Lidia Ordinaria, los Matadores Manolo Mejía y Arturo Diaza "El Coyo".

gos lectores y aficionados a la más bella de todas las a de Oro, Seda, Sangre y Sol, LA FIESTA BRAVA, entrar al fascinante y polémico mundo de la AQUIA, reciban un cordial saludo y los mejores n motivo de las festividades de fin de año, deseando 3 reparte suerte para todos... En esta ocasión emos sobre lo que se dio a conocer el viernes 14 del mes, en un interesante desayuno ofrecido por la de la Monumental de Don Antonio, en el Salón de de conocido Hotel ubicado por el rumbo de Los le esta Capital Nayarita, Radio t Televisión, varios compañeros de la Peña Taurina Nayarit A.C. que el dinámico Taurófilo GUILLERMO SIFUENTES, presente además el Matador en retiro Armando a Plata y su distinguida esposa...En la conferencia de n mención, se dieron a conocer los planes que está to la Empresa del Coso de Ciudad del Valle, para dar as actividades taurinas a partir del domingo 13 de l 2002, en un proyecto que no se han escatimado s para ofrecer lo mejor del espectáculo en lo que se al Arte de Cúchares y del Toreo a Caballo amente, al anunciar un Cartel encabezado por el jinete Español PABLO HERMOSO DE MENDOZA y a de caballos educados a alta escuela...Y en la Lidia , alternarán el Maestro de los Ruedos MANOLO el Torero Tapatío Arturo Díaz "El Coyo", triunfador de a, para lidiar a muerte ganado bravo (dos) de Mariano y (4) de Armilla Hermanos lo que hace un total de seis es astados.

IMER TERCIO

itado evento empezó al filo de las 9:00 horas, en un e ambiente en donde pudimos observar en el presidium GUILLERMO SIFUENTES, Presidente de la Peña Nayarit A.C., al Matador de Toros e integrante del turo Díaz "El Coyo", el Torero de Los Fresnos PAQUITO eniendo como marco en la parte superior, un Cartel de ciando la Corrida para el domingo 13 de enero en la ntal de Don Antonio.... Iniciando la charla micrófono el Contador César Pulido, activo Gerente del Coso de lel Valle, dando la bienvenida a los asistentes, para rmente hacer uso de la palabra el C. GUILLERMO TES, quien de manera explícita dio a conocer en as gestiones quehan hecho para lograr el objetivo al de fomentasr LA FIESTA BRAVA eh la entidad, de programar para tal efecto, Carteles de mejor que atraigan al aficionado con figuras y extranjeras, el trabajo realizado por un equipo que tiene ganas de hacer algo por el gremio taurino, sin olvidar a las nuevas generaciones, -que significan el futuro de la Fiesta Brava- dando apoyo a la Escuela Taurina "OVACIONES" que atinadamente dirige el Torero Retirado Armando Zamarripa P. Mencionando además, que la próxima Corrida en que se presentará el Torero en Plaza HERMOSO DE MENDOZA, indicará la pauta a seguir para montar otros Carteles de importancia, ya que hasta el momento existen pláticas con con diversos apoderados de varios Espadas, como son El Zotoruco, El Juli, Finito de Córdoba y Mariano Ramos, entre otros...Todo depende del apoyo de la afición, que a final de cuentas, tiene la última palabra.

SEGUNDO TERCIO

Al finalizar los comentarios e información proporcionada por el fino amigo GUILLERMO SIFUENTES, es menester felicitarlo por su positiva actuación en beneficio y apoyo del espectáculo taurino en el Estado, ya que ha demostrado ampliamente con hechos su afición y buena disposición para la FIESTA BRAVA, organizando en forma paulatina haciendo mancuerna con el Gerente de la Monumental, el Contador CESAR PULIDO, cada vez mejor las cosas, buscando traer al Coso de Ciudad del Valle lo mejor de la baraja taurina Nacional e Internacional, situación que sin duda vendrá a incrementar la afición hacia el ARTE DE CUCHARES...Cosa que por supuesto, no es nada fácil, y que los que seguimos de cerca el desarrollo de los acontecimientos en torno a lo que existe detrás de los burladeros, comprendemos el esfuerzo, ojalá que todos los que padecemos EL MAL DE MONTERA pusiéramos nuestro granito de arena para que salieran mejor las cosas, olvidando amarguras, y así conjuntamente, uniendo esfuerzos, sacar adelante el bache en que se encuentra nuestro espectáculo favorito, la Fiesta de los Toros...Solamente de esa manera se pueden superar los problemas, trabajando para llegar a la meta, no hay de otra.

TERCER TERCIO

En lo que respecta al cartel anunciado para el comienzo de las actividades Taurinas en el Coso de Ciudad del Valle pára Enero próximo, consideramos que dicha Corrida, en la que participarán el Rejoneador Navarro PABLO HERMOSO DE MENDOZA, un auténtico "REVOLUCIONARIO" del Arte del Toreo a Caballo, todo un profesional de los ruedos, aunado al mano a mano entre el Maestro Capitalino MANOLO MEJIA –en plena madurez taurina- y el Diestro de Teocaltiche Arturo Díaz "EL COYO" con su Toreo pinturero y alegre, es un acontecimiento relevante que ha causado expectación entre la afición, porque por un lado el Centauro Español es una garantía en el redondel, al lado de sus caballos educados para tales actividades, derrochando destreza y un dominio pleno de la cabalgadura, convirtiéndose en uno a la hora de la verdad...por otro lado, en la Lidia Ordinaria, se podrá disfrutar del Toreo sereno y la madurez que proporciona el recorrido de toda una vida en las diversas Plazas del mundo, plasmando con la muleta faenas emotivas, como la demostrada por el Torero de Tacubaya MANOLO MEJIA en la Segunda Corrida de la Temporada Grande en la Plaza más grande del Mundo, la MÉXICO, el mes pasado, en uno de sus lances que dejaron de manifiesto el temple y el Arte que lleva dentro el Maestro Manolo Mejía...Cerrando el Cartel el Coleta Tapatío Arturo Díaz "El Coyo", quien resultó triunfador en la Corrida Mixta celebrada el 20 de Noviembre anterior en La Monumental de Don Antonio, al cortar la Unica Oreja de la tarde a un burel de CORTINA PIZARRO, después de meritoria faena, de lo que ampliaremos la información en los siguientes comentarios...!ENHORABUENA! amigos.

El Centauro Español Pablo Hermoso de Mendoza estará en la Plaza de Toros La Monumental de Don Antonio el próximo 13 de Enero. Foto: Archivo / MERIDIANO

IMELDA RAMIREZ

Esta Noche en el NAO

¡Las "Coras" Recibe a "Palomas", Hoy!

Por Miguel Curiel Aguilar
MERIDIANO DE NAYARIT

Tepic, Nayarit (19-Diciembre-2001) Las "Coras" Deportivo Tepic reciben hoy a las seis de la tarde en el es "Nicolás Álvarez Ortega" al equipo de las "Palomas" del Ins Mexicano del Seguro Social, en lo que será la penúltima actua de las chamacas futbolistas en el actual torneo regular de la

Las "Coras" del Deportivo Tepic abren fuego en su despedida del año en el estadio NAO ante las "Palomas" del IMSS. Foto: Anguiano / MERIDIANO

PAVO Natural Sopraval kilo Precio Ley $29.90

PAVO Entero Ahumado kilo Precio Ley $29.50

PAVO Natural Mezoro kilo Precio Ley $29.90

Todos los Arboles Navideños Naturales 40% De Descto.

Visite su Tienda Ley
Contamos con un Gran surtido

COBERTOR ORIGINAL SAN MARCOS V/FIGURAS
Tamaño INDIVIDUAL de $ 279.00 a sólo $239.50
Tamaño MATRIMONIAL de $ 349.00 a sólo $269.50
Tamaño QUEEN de $ 399.00 a sólo $379.00
Tamaño KING SIZE de $ 479.00 a sólo $389.50

DIEZMILLO De res sin hueso kilo de $ 43.90 a sólo $37.90

PIERNIL De pollo corte americano c/salmuera kilo de $ 13.90 a sólo $11.95

PAVO Entero Ahumado kilo Precio Ley $29.50

PAVO Natural Sopraval kilo Precio Ley $29.90

FILETE De mojarra chico kilo de $ 28.90 a sólo $27.50

CAMARON CHICO SIN CABEZA kilo de $ 85.90 a sólo $82.50

Todas las **SIDRAS 25%** De descto.

CALAMAR Gigante kilo de $ 8.50 a sólo $7.90

30% de Descto. Todos los **ESTUCHES BARBIE, MAJA, VORAGO, ETC.** De perfumería Popular

TALQUERA Desodorante con borla Maja de 142 grs. Precio Ley $49.50

TINTE A la crema Koleston tonos surtidos de $ 54.50 a sólo $41.95

SAL DE UVAS Picot con 10 sobres Precio Ley $9.95

COMPUTADORA Phonics Lap Top mod. 11511 de $ 799.00 a sólo $649.00

CAFETERA 12 Tz. Hamilton Beach mod. 42301-mx de $ 199.00 a $169.00

BATIDOR Spiralio con vaso Moulinex mod. ADG211 de $ 189.00 a sólo $159.00

EXTRACTOR De jugos Moulinex mod. A75312 de $ 550.00 a $329.00

SILLA De plástico Vallarta v/colores de $ 55.00 a $39.00

VIDEOJUEGO Sega Dreamcast 2 Cd's mod. HKP-3020 de $ 1,995.00 a sólo $1,890.00

HORNO MICROONDAS 1.4 SHARP Col. blanco mod. R401CW Precio Ley $1,099.00

RADIOGRABADORA 1 CD, 2 boc. JFG mod. FLY de $ 999.00 a sólo $889.00

EL HORARIO DE VENTA EN VINOS, LICORES Y CERVEZA SERA DE: LUNES A DOMINGO DE LAS 9:00 HRS. A.M. A LAS 24:00 HRS. P.M. HASTA EL 31 DE DICIEMBRE

TEQUILA Reposado Jimador de 700 ml. de $ 136.90 a sólo $109.90

BRANDY Presidente de 940 ml. de $ 89.90 a sólo $79.00

LICOR De Café Kahlúa de 980 ml. de $ 96.50 a sólo $89.90

AÑEJO Los Reyes de 940 ml. de $ 53.90 a sólo $47.90

TEQUILA Reposado Gran Centenario de 750 ml. de $ 175.00 a $159.00

GINEBRA Seca Oso Negro litro de $ 82.90 a sólo $75.90

TEQUILA Reposado Cabrito de 750 ml. de $ 139.00 a sólo $129.90

LICUADORA Osterizer 2 vel. Mod. 890-20 de $ 379.00 a sólo $299.00

30% de Descto. en todas las BILLETERAS, CARTERAS BOLSAS Y COSMETIQUERAS RELOJ DE PULSO, PARED Y MESA PELUCHES Y PORTARRETRATOS CUADROS DECORATIVOS ESPEJOS, CRISTALERIA Y RESINA

40% de Descto. En T/LA JOYERIA Y ACCESORIOS PARA EL CABELLO del depto. de Regalos

Día de ... y L...

CHORIZ... De soya Cha... kilo de $ 30... a sólo $19...

JAMON Tipo Americano Fud... de $ 45.50 a sólo $36...

QUESO Amarillo America... Classic kilo de $ 51.50 a sólo $34.90

DETERGEN... En polvo Ace de 3 kilos de $ 52.60 a sólo $4...

ZUCARIT... Kellogg's de 510 grs. de $ 28.30 a sólo $18...

20... NIÑAS Y CREA... SERAFIN RONC... MUÑECA TITA BL... MUÑECA ANNIE AP... PATINADORA EST... BORIS EL EXCAVA... TACHO MI CAMI... PLANTADOR MON...

40... EN TODAS LAS LUCES, ESFE... ACCE. NAVID...

Toda la **ROPA INTERIOR** Mca. Vicky Form Para Dama **30%** de Descto.

Todas las Batas, Pijamas y Camisones Para Dama **30%** De descto.

Ofertas válidas en sus tiendas de Autoservicio Ley de esta Ciudad excepto mercancía que no manejen

Vigencia: ... MIERCOLES

*A las 6:00 de la tarde *Ultima Aparición del año 2001

...l de Fútbol Femenil, y última como locales en este año ... a punto de finalizar.

...su juego anterior, las chamacas nayaritas aplastaron feo ...achilleres goleándolas por marcador de 4-0, con una ...onal actuación de María de Jesús Andrade Ramos, que ...s tres primeros goles y hoy seguro que darán otra ...ción a la afición que sigue los partidos de fútbol que ...n.

...a tabla de posiciones, última en nuestro poder, observamos ...mas del IMSS se encuentra en el último lugar de la clasificación ...a en la lista de goleadoras Adriana Anguiano, mientras por ...as" tenemos a la mortífera Chuyita Andrade como la más ...va a la hora de mandar el balón a la red.

...a delantera de las "Coras" la más peligrosa es la veloz Yaeli ...Najar Sánchez, que juega generalmente por el lado derecho ...nto le mandan balones a modo es imposible que la alcancen ...rarias, aunque entrenadores de colmillo, como el de Atlas y ...adalajara, los cuales le han puesto defensas escalonadas y ...de perfil, pero aún así, la atleta convertida ahora en futbolista ...e sufrir con sus veloces escapadas. La canadiense Sara ...poco a poco se adapta al sistema de Abel Resendiz y aunque ha sido utilizada de relevo en cuanto tenga más condición física estará entre las titulares.

En el último juego ante Bachilleres se observaron variantes en el esquema, jugó María de Jesús Parra en medio, y ligeramente más adelantada Rocío Murillo estuvo mandando balones al frente, buscando la jugada desequilibrante de Chuyita Andrade o bien la velocidad de Yaeli Najar.

La probable alineación de las "Coras" del Deportivo Tepic para enfrentar a las "Palomas" del IMSS és la siguiente:

Félix Fabiola Zepeda Beltrán en la portería; defensas: Eunice Montserrat Cortés Camarena, Rocío Selene Murillo Luna, María de Jesús Parra Pérez y Rubí Reyes Valdez; en la línea media: Janeth Palmira Siordia Beltrán, Cinthia Judith Reynoso Calvillo y María Beatriz Parra Martínez, adelante, María de Jesús Andrade, Saroli Liliana Domínguez Murillo y Yaeli Jazmín Najar Sánchez. Las "Coras" cierran campaña regular el domingo ante Aguascalientes.

Chuyita Andrade es el talento en la línea ofensiva, su estilo es impredecible a la hora de arribar al área, y esta noche las "Palomas" le van a batallar para anularla. Foto: Anguiano / MERIDIANO

La señora María Eugenia Jiménez Valenzuela fue emotiva en su mensaje y ponderó la figura de don Justino Avila Arce, luego Inauguraría de manera Oficial. Foto: Anguiano / MERIDIANO

Personalidades importantes estuvieron en el Presidium en la Inauguraciones deportivas en la cancha de Ejido El Rodeo. Foto: Anguiano / MERIDIANO

Inauguraron el domingo

EXCELENTES INSTALACIONES DEPORTIVAS EN EJIDO-EL RODEO

Miembros de la familia Avila Lepe dieron el "saque inicial", en la foto Justino. Foto: Anguiano / MERIDIANO

Mario Anguiano / MERIDIANO

Tepic, Nay.- Un sueño que se hizo realidad, los deportistas de la Colonia Ejido EL Rodeo estrenan instalaciones, un arduo trabajo de parte del Comisariado Ejidal, del Presidente del Club Deportivo y del Departamento del Deporte Municipal que encabeza el Profesor Martín Rojas Ramírez que siguió al pie de la letra los lineamientos que al respecto le impuso en su momento don Justino Avila Arce, personaje de grata memoria para todos los habitantes del Municipio de Tepic y del resto del Estado de Nayarit.

Para este efecto se llevó a cabo un programa de Inauguración que comenzó con la Recepción de Autoridades e invitados, luego Honores a la Bandera con el canto del Himno Nacional, una vez presentadas las Autoridades y quienes ocupaban el Presidium el Comisariado Ejidal Pedro López Cruz dio las Palabras de Bienvenida, le siguió el Presidente del Club Deportivo señor Higinio Mendoza Rentería, que resaltó el trabajo de Don Justino Avila Arce y todos, como uno solo se pusieron de pie para dedicar un minuto de silencio y de aplausos, hubo a quienes les ganó la emoción ante el recuerdo del que fue Presidente Municipal de Tepic.

En el Presidium estaban, Doña María Eugenia Jiménez Valenzuela, el Coronel Manuel Farfán Comandante del 42 Batallón de Infantería y Representante del General de Brigada Diplomado del Estado Mayor Arturo Pérez Cabello Comandante de la 13 Zona Militar, Licenciada Raquel Velarde Sáizar Secretaria de Planeación y Desarrollo, el Coronel Aureo Guzmán López Director de la Policía Municipal de Tepic, el Regidor Daniel Balderas, Ingeniero José Luis Moreno Velázquez Presidente de la Liga Municipal Tepic, Pedro López Cruz Comisario del Ejido El Rodeo, Higinio Mendoza Rentería Presidente del Club Deportivo Ejido-El Rodeo, el Responsable del Deporte Municipal Martín Rojas Ramírez.

Luego llegó la entrega de Reconocimientos, Joaquín Mayorga Ortega entrega al Comisariado Ejidal el Trofeo de Campeón, César Robles recibe Trofeo al Campeón goleador con el equipo Luis Echeverría, de manos de la señora María Eugenia, estaban también jugadores que iniciaron ese club Deportivo en 1962, Ascensión Ramírez, Nicolás Ramírez, Gonzalo de León, Genovevo González y José Frías, y las madrinas Consuelo González y Marina Castro, faltando Manuel López.

Dona María Eugenia Jiménez Valenzuela Inauguró de manera Oficial las Instalaciones, pero antes reconoció el esfuerzo de quienes las hicieron posible, e invitó a todos a la buena conservación de ese campo dada la importancia que para todos conlleva en su formación integral, luego cuando dijo que el nombre de Justino Avila queda en la historia las lágrimas estaban a punto, eran las 10:30 horas cuando aquello quedó Inaugurado, luego María Guadalupe y Justino Avila Lepe darían el saque inicial, ellos y su mamá doña Agustina Lepe ocuparon el Presidium, y eran a la vez de las que más que se emocionaron cuando vieron como y de que manera, los ahí presentes honraron la memoria de Don Justino Avila Arce.

Se procedió al corte de listón y a la develación de una Placa Alusiva, esa Instalación deportiva tiene un nombre: "Justino Avila Arce".

IMELDA RAMIREZ

MEGACABLE
lo que tú quieres ver

Mimic
Mira Sorvino
Jeremy Northam
MULTICINEMA
3:30 p.m.

Fútbol de México
PSN
3:30 p.m.

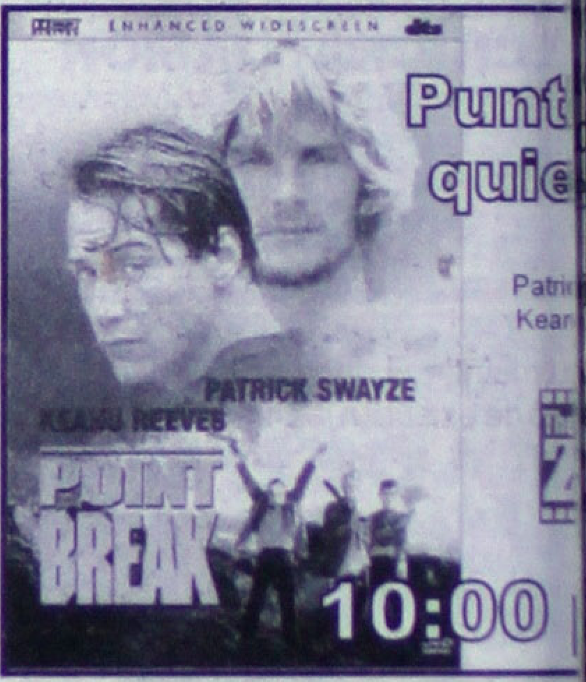

Punto quie...
Patrick Swayze
Keanu Reeves
10:00

MIÉRCOLES 19 DE DICIEMBRE DE 2001 www.megacable

	SINTONIA	CANAL	15:00	15:30	16:00	16:30	17:00	17:30	18:00	18:30	19:00	19:30	20:00	20:30	21:00	21:30	22:00	22:30
VARIEDAD Y ENTRETENIMIENTO	23	TELEMUNDO	Ocurrió Así		Noticiero Inter	Noticiero Telemundo	Fuzion	Top Ten "Rock"	Chat		Apartamento de Solteras		Laura		Fuzion	Noticiero Inter	El Potencial Humano	
	24	TVC	El Pequeño Vikingo				Torbellino		Un Solo Mundo	Estrellas Escolares	Movies, Games	Rosa de Oro	Noticias		Cambio de Tercio		Pel: "Enjuiciada por Error" (19[illegible]) Grady, Keith Carradine, Michael B[illegible]	
	36	FOX	Los Reyes de la Colina	Malcolm	Buffy la Cazavampiros		Angel		Los Expedientes Secretos X (SS)		Los Reyes de la Colina	Simpsons	Los Expedientes Secretos X		Pel: "Asterix y Obelix Contra Caesar" (1999) Christian Cl[illegible] Un guerrero y sus compañeros luchan contra los romanos.			
	48	SONY	Party of Five		Steve Harvey	Coach	3rd Rock-Sun	Nanny	Caroline in the City	Friends	Drew Carey	Bob Patterson	CSI: Crime Scene Investigation		Agency		Seinfeld	Newsradio
	72	AXN	Highlander: The Series		Walker, Texas Ranger		Adventures and Extreme Sports		Rescue 911	AXN	The Clown		Pel: "First Degree" (1995) Rob Lowe. Un detective corteja a una viuda cuyo esposo fue asesinado.				Water Rats	
	25	GEMS	Con Teresa		Historias de Vida	Autobiografías	Pecado Capital		Al Este del Paraíso Novela de J. Steinbeck. (Parte 2 de 4)				Manos a la Obra		Al Este del Paraíso Novela de J. Steinbeck. (Parte 3 de 4)			
	47	USA	Viaje a las Estrellas, Abismo Espacial 9		Hércules Las legendarias aventuras de Hércules		Xena: Warrior Princess		Perfil del Crimen		Ley y Orden-Víctimas Especiales		JAG		Pel: "El Piano" (1993) Holly Hunter, Harvey Keitel. Una muda atrapada en un frío matrimonio tiene un amante			
PELICULAS	06	HALLMARK	Pel: "Una Mujer en Problemas" (1998)		Pel: "Una Mujer en Problemas" (1998)		Pel: "El Doctor" (1991, Drama) William Hurt, Christine Lahti. Un doctor sin emociones recibe una lección de compasión.					Pel: "¡Luz, Cámara, Corten!" (1996) Peter Davison, Pippa Haywood.			Pel: "El Doctor" (1991, Drama) William Hurt, Christine Lahti, Elizabeth Perkins.			
	14	CMC	(14:00) Pel: "Currito de la Cruz" (1949, Drama)		Pel: "Secuestro Diabólico" (1957, Aventura) Crox Alvarado, Wolf Ruvinskis, Elvira Quintana.				Pel: "La Captura de Chucho el Roto" (1960, Drama) Carlos Baena, Adriana Roel, Oscar Pulido.				Pel: "Bodas Trágicas" (1946, Drama) Miroslava. El Otelo de Shakespeare se instala en una hacienda.				Pel: "Mexicano Tú Puedes" (19[illegible]) Una familia lucha por construir su p[illegible]	
	37	PLATINO	(14:30) Pel: "Momento de Decisión" (1977) Anne Bancroft.			(:45) Pel: "Sin Antecedentes" (1994, Comedia) Dana Carvey, Valeria Golino.				(:45) Pel: "Ronin" (1998) Robert De Niro, Jean Reno. Especialistas en espionaje tienen que encontrar un maletín.					Pel: "La Estafa" (1997, Drama) Pam Grier, Samuel L. Jackson. Una osada azafata se mete en líos con la ley.			
	45	PLATINO PLUS	(14:30) Pel: "La Flecha" (1997) Dan Aykroyd, Christopher Plummer.			Pel: "Persuasión" (1995, Drama) Amanda Root, Ciaran Hinds, Susan Fleetwood.				Pel: "Rescátame" (1993, Aventura) Michael Dudikoff, Stephen Dorff.			(:15) Pel: "Un Extraño en la Casa" (1989, Suspenso) Gary Busey, Mimi Rogers.				(:15) Pel: "Almas Indómitas" (19[illegible]) Coyote, Tess Harper	
	50	TNT	(14:00) Pel: "Negocio del Siglo" (1983)		Pel: "Intriga" (1988, Drama) Scott Glenn, Robert Loggia.				Pel: "Oraciones por el Moribundo" (1987, Drama) Mickey Rourke, Bob Hoskins, Alan Bates.				Pel: "La Banda de la Mano" (1986, Drama) Stephen Lang, Michael Carmine.				Pel: "Búsqueda Frenética" Harrison Ford, Emmanuelle Seigner	
DEPORTES	63	PSN	(14:55) Fútbol de la Liga Mexicana Torneo de Invierno – Equipos Se Anunciarán. (En Vivo)				Mercs Preview	(:25) Fútbol Copa Mercosur – Final. (En Vivo)					(19:55) Noticias		Mercs Preview	(:20) Fútbol Copa Mercosur – Final		
	12	ESPN	(14:30) Fútbol Copa del Rey – Equipos Se Anunciarán. (Grabado)			Great Outdoor Games Desde Lake Placid, N.Y.			Scottish Premr	World Football	Patinaje de Velocidad: Campeonato Mundial		Sportscenter		Fútbol Copa del Rey – Equipos Se Anunciarán			
	68	FOX SPORTS	Fox Sports Noticias		La Última Palabra	Béisbol Liga Venezolana – Magallanes vs. Zulia. (En Vivo)						Moto-Plus	Fox Fútbol Show		Lo Mejor de 2001		Lo Mejor de 2001	
	71	ESPN2	Béisbol: Liga Pacífica Mexicana		Sportscenter		NFL's Greatest	NFL Films Presents	Fútbol Americano Universitario GMAC Bowl – Equipos se Anunciarán. Desde Mobile, Ala. (En Vivo)							NHL Hockey New Jersey Devils en New York Rangers [illegible]son Square Garden. (Diferido)		
MUSICA	09	VIDEOROLA	Solo Videos		Más Videos		Más Videos "Ana Laura Tanaka"		Juntos Pero No Revueltos		Solo Videos		Más Show		Solo Videos		Solo Videos	
	18	VH1	Midday Marathon		Midday Marathon		Midday Marathon		Chris Isaak		Too Legit: The M.C. Hammer Story (Estreno) Un cantante de música rap sube al éxito.				100 Greatest Countdowns		New Music Weekly	
	27	MTV	El Contra	Top Cinco	Videorama		Conexión		Making the Band	Making the Band	Diez Más Pedidos		Daria	Beavis and Butt-head	Videos		Jackass	Celebrity Death
INFANTILES	28	WARNER	(14:30) ER	Lois & Clark: Las Nuevas Aventuras de Supermán		El Toque De Un Ángel (SS)		La Femme Nikita (SS)		Friends	Dead Last (SS)		Resurrection Blvd.		Night Visions (SS)		ER (SS)	
	42	CARTOON	Chicas Poderosas	Corrector Yui	Pokemon	X-Men: Evolución	Samurai X	Dragon Ball Z	Chicas Poderosas	Coraje-Perro	Historia Marvilo.	Johnny Bravo	Laboratorio de Dexter	La Vaca y el Pollito	Pokemon	Bugs y el Pato Lucas	Tom y Jerry	Los Picapiedra
	41	NICKELODEON	Catdog	Spongebob Sq.	Aventuras en Pañales	Ley. Templo	Global Guts	TemesObscurid	Sabrina Bruja	Los Thornberrys	Aventuras en Pañales	¡Oye, Arnold!	Rocket Power	Ginger	Kenan & Kel	TemesObscurid	[illegible]	Doug
	67	FOX KIDS	El Nuevo Action Man	Power Rangers	Power Rangers	Digimon	Monster Rancher	Flint-Detective	Medabots	Shinzo	Caballeros Mon	Flint-Detective	Digimon	Digimon	Medabots	Power Rangers	Los Tres Chiflados	[illegible]
	40	DISC.KIDS	Mi Amigo Extr	La Familia Twist	Guión-Discov.	Fantasma Escritor	Mecánica Popular	Magia del Cine	Niños Reales	Jett Jackson	Twipsy	Cuentos Horrendos	Locos de Remate	Reboot	Guerreros Míticos	La Princesa del Nilo	[illegible]	Magia del Cine
	75	DISNEY	Querida, Encogí a los Niños		Zapping Zone		Zapping Zone		¡Qué Raro!	Toda Caitlin	Pel: "Santa Clausula" (1994, Comedia) Tim Allen, Judge Reinhold, Wendy Crewson.				Mejorando la Casa	Mejorando la Casa	Zapping Zone	
CULTURA	[illegible]9	DISCOV.CHAN.	Magia del Cine	Sin Previo Aviso	Horizontes Científicos		Amazonia la Indomable "Los Hijos de Calhoa"		Hora Salvaje "Aguijones Colmillos y Espinas"		Deadline Discovery		Jesucristo la Verdadera Historia "Últimos Días"		Hora Salvaje "Tiburones"		Horizontes Científicos	
	62	PEOPLE & ART	Hitchcock y Selznick: el Fin de Hollywood			Crimens SigXX	El Mundo a la Carta	Refugios Famos	Islas Exóticas	Destino: la Moda	Planeta Solitario "Bolivia"		Jim Carrey		Golpes Geniales Lord	Golpes Geniales	Planeta Solitario "Bolivia"	
	30	MUNDO A&E	(14:00) Biografía "100 Personajes, 1000 Años"		La Naturaleza de las Cosas		60 Minutes		Pel: "Stradivari" (1996, Biografía) Anthony Quinn.		Meet the Ancestors Excavación de Spitalfields.		Biografía "Marie Antoinette"		Nuestro Mundo "Islam the Otomans"		Investigative Reports "In[illegible] Polygamy #1"	
	64	INFINITO	Vida Después	Palo Mayombe	Los Orígenes de la Navidad		First Wave		Historias del Más Allá		Paranormal		Los Orígenes de la Navidad		Ciencia Extrema		[illegible]	[illegible]
	60	DISC.HEALTH	Hospital Infantil	Temas de la Salud	Línea Vital		Misterios Médicos		Temas de la Salud	Temas de la Salud	Línea Vital		Misterios Médicos		Enciclopedia del Cuerpo Humano		Ejercicios a su Medida	[illegible]
	26	FILM & ARTS	(14:00) Pel: "Ziggy Stardust" (1983)		Pescando con John	Visiones Musicales	Perfiles "Annie Leibovitz"		Pel: "El Último Ómnibus a Woodstock" (1988, Misterio) John Thaw, Kevin Whately, Ian Sears				Pel: "Sorpresas de Amor" (1980, Comedia Drama) Tom Berenger, Elizabeth Perkins				[illegible]	La Cruel Verdad
CANALES PREMIERE	54	HBO OLE	(14:45) Pel: "Shutter-speed" (2000, Drama)		(:15) Pel: "Una Pareja Casi Perfecta" (2000, Comedia-Drama) Rupert Everett, Madonna.				(:15) Pel: "Web of Lies" (1999, Oeste) Brad Rowe, Seth Green, Zoe McLellan.				Crónicas Animinas "Y Sin Embargo Se Mueve"		Pel: "The Patriot" (2000, Drama) Mel Gibson, Heath Ledger. Un granjero dirige una guerrilla contra los británicos.			
	56	CINEMAX	(:15) Pel: "El Imitador" (1995, Suspenso) Sigourney Weaver, Holly Hunter, Dermot Mulroney.				(:15) Pel: "Huyendo del Pasado" (1999, Drama) Janet McTeer, Kimberly J. Brown.				Pel: "Ratas, Ratones, Rateros" (2000, Drama) Carlos Valencia, Marco Bustos, Irina Lopez				Pel: "Space Fury" (2000, Ciencia Ficción) Michael Paré, [illegible]		(:45) Pel: [illegible] Christopher [illegible]	
	55	HBO PLUS	(14:30) Pel: "Lethal Vows" (1999) John Ritter.		(:15) Preview	(:20) Pel: "Nuestro Amor" (1999) Bruce Willis, Michelle Pfeiffer			(:15) Pel: "Having Our Say: the Delany Sisters' First 100 Years" (1999) Diahann Carroll, Ruby Dee				Queer as Folk		Pel: "Peligro de Muerte" (1998, Misterio) Daniel Baldwin, Leslie Hope		Pel: [illegible]	
	59	MOVIE CITY	(:15) Pel: "Gladiador" (2000, Acción) Russell Crowe, Joaquin Phoenix, Connie Nielsen. Un general fugitivo se convierte en gladiador en Roma						(17:55) Pel: "Aprendiendo a Vivir" (1998, Comedia Drama) Brenda Blethyn, Julie Walters				(19:50) Pel: "Un Pequeño Héroe" (1999) Nathan Kiley, Lindsay Lewis			(:30) Pel: "Amo Mía" (1998) [illegible] Gonzalez, Pablo Echarri		
	57	CINECANAL	(14:15) Pel: "¡Qué Linda Adivina!"		(:10) Pel: "Una Acción Civil" (1998, Drama) John Travolta, Robert Duvall, Tony Shalhoub				(:15) Pel: "Talento Para el Juego" (1991, Drama) Edward James Olmos, Lorraine Bracco				Pel: "Los Defensores Entre La Espada y La Pared" (1998, Drama)			(:45) Pel: "The Mod Squad" (1999, Acción) Claire Danes, Giovanni Ribisi, Omar Epps		
	58	CINECANAL2	(14:30) Pel: "El Asesino Chippendale" (2000)		Pel: "Loca Academia de Pilotos" (1991, Comedia) Charlie Sheen			Pel: "Todo en Familia" (1989, Comedia-Drama) Steve Martin, Mary Steenburgen				(:35) Pel: "Sexo, Pudor y Lágrimas" (1999, Comedia Drama) Demian Bichir, Mónica Dionne				Pel: "El Asesino en la Casa" (1998) [illegible] Mario Van Peebles		

Informes y Ventas: Magnolia #212 Col. San Juan Tel: 214 45 00. Tepic, Nayarit.

...AVENIDA INSURGENTES...

[illegible]ETERO REVOLCO MOTOCICLISTA!

...Palomares/Gráfico

...una impresionante herida y con ...el cuerpo, resultó un motociclista ...ido por un taxi; tomándose en ...ciclista circulaba por su "extrema ...mó lo marca el reglamento de ...to, y mismo que no da ninguna ...nductores de las frágiles unidades ...es no es respetado su carril por ...los vehículos motrices.

...el accidente quedó el vehículo y ...suntos responsables, ello a la ...toridades policíacas las cuales ...os hechos, en tanto el lesionado ...nica del IMSS por una ambulancia ...

...en mención ocurrió a las 13:31 ...rtes, cuando circulaba una moto, ...color amarilla, tipo BWS 100, ...ma que fuera manejada por Jesús ...Salinas de 22 años de edad, el ...irculaba por la Avenida de Los ...ente a poniente por carril derecho; ...fue chocado en su parte lateral ...axi, el cual proyectó al motociclista ...nto, resultando el chamaco con ...ante de aproximadamente 14 ...bordes irregulares y golpes ...rsas partes del cuerpo.

...echos, según versión de Tránsito, estos se registraron cuando circulaba dicha motocicleta por la avenida Insurgentes, y en misma dirección lo hacía un vehículo sedan marca Volkswagen, color blanco, del servicio público de "taxi", el cual llevaba por número económico TX 1526, con placas de circulación 1473MDB, mismo que era manejado por Lauro González Quintero de 32 años de edad, quien citó que al llegar a la altura del cruce de la calle República de Chile sobre el acotamiento que se utiliza como descenso de pasaje, pretendió dar vuelta a su lado derecho y ello provocó ser chocado en su costado derecho de la parte izquierda de la moto, ocasionando que el motociclista perdiera el control, proyectando a este contra el pavimento y machuelo de una banqueta.

Sobre la banqueta yace el motociclista Jesús Francisco Rochín; a un lado está su motocicleta.

Como resultado de este accidente, salió lesionado el motociclista, el cual tuvo que ser atendido por socorristas de la Cruz Roja, mismos que arribaron al sitio del percance a bordo de una ambulancia, en la cual trasladaron a Jesús Francisco Rochín a la clínica del IMSS, ello a fin de que recibiera atenciones médicas.

Sobre este caso, oficiales patrulleros de Tránsito procedieron a levantar el reporte correspondiente, solicitando a la vez la presencia de una grúa para poder ser llevadas ambas unidades participantes al encierro oficial; poniéndose a disposición del Agente Ministerio Público adscrito a la guardia de Tránsito quien se encargará de deslindar responsabilidad de ambos conductores.

Con gestos de no querer ver su gran herida en rodilla fue captado el lesionado.

Cabe hacer mención que es necesario que se considere como una mejoría por parte del Departamento de Tránsito que el circular por extrema derecha el motociclista es de mucho peligro, ya que no se respeta por la mayoría de los automovilistas, principalmente por parte de minibuseros y taxistas, los que solo entienden el reglamento de tránsito es motociclista, al cual no le queda otra que manejarse a la defensiva y con la voluntad de Dios, ello a fin de poder llegar a su destino.

...PIPA LA APLASTÓ HACE TRES ...NTE...

...ECIO VIEJITA ...OPELLADA!

...de edad avanzada ...trada inconsciente, ...ra de cráneo y ...n el cuerpo ...ctor responsable ...ido; el vehículo es ...d del Ejido Puerta ...antiago

...ro Almanza/Rubén Pérez

...Ixcuintla.- Luego de tres días de ...ejó de existir en la clínica del IMSS ...cipio, la octagenaria de nombre ...a Meza, misma que fue atropellada ...15 de Diciembre a las 10:45 de la ...n pesado camión tipo pipa, el cual ...del ejido Puerta Azul.

...no día trascendió que su conductor ...n el lugar de los hechos; en tanto la ...vida fue llevada de urgencia a la ...S a fin de que fuera atendida, pues ...salud era reportado como grave.

...fuera informado de manera oportuna ..., se indicó que el accidente ocurrió ...sunto responsable de los hechos, ...re Pedro Morales de 40 años de ...ripulaba un camión tipo pipa, color ...elo 1976, con placas PB 03406 de ...o que es propiedad del Ejido Puerta ...ago Ixcuintla.

...Pedro Morales que él circulaba por ...a Corregidora de oriente a poniente, ...altura de la calle Ojo de Agua, la hoy ...endió cruzar el arrollo de circulación, ...carse la mujer de edad avanzada de ...el pesado vehículo; y fue ahí cuando ...tó arrollada por el camión tipo pipa.

...esultado de estos hechos, se informó, ...o de la octagenaria quedó sobre la ...cándose a la mujer como Candelaria ...de 82 años de edad, la cual se ...nconsciente, con posible fractura de ...rálisis de medio cuerpo de lado ...lo que de urgencia fue trasladada a ...IMSS de Santiago Ixcuintla a fin de ...ndida.

...RIO TRAS LARGA AGONIA

...er duró bajo observación médica 3 ...que ayer a las 11:40 horas ...falleció tras una intensa agonía, ...e del hecho personal médico del ...antiago Ixcuintla al Agente del ...úblico del fuero común, quien tomó ...gico desenlace.

...o que la finada tenía su domicilio ...Ojo de Agua número 3 de la colonia ...iembre; sitio donde por cierto era ...sus familiares, los cuales habrán de ...una sepultura el día de hoy.

...ductor del pesado vehículo quedó ...de detenido al igual que su unidad; ...ble que el Agente del Ministerio ...fuero común consignara ante un ...a Pedro Morales, el cual por cierto ...en una de las celdas de la cárcel ...nicipal de este municipio, ello hasta ...sea definida su situación jurídica, ...sigue un proceso por el delito de ...mprudencial.

TRAS LARGA AGONÍA DE TRES DÍAS...

¡MUERE BEBITA HERIDA EN ACCIDENTE!

* Días antes falleció su mamá y un hermanito; su padre se encuentra grave
* El caso ocurrió en Xalisco durante la noche del sábado 15 de Diciembre

Alejandro Almanza Aguilar

Tepic.- Luego de una larga e intensa agonía, el día de ayer falleció finalmente otra de las víctimas del terrible accidente carretero que se registró durante la noche del pasado sábado en el municipio de Xalisco; en el cual murieron dos personas y seis más habían resultado gravemente heridos; ahora, son 5 los que se debaten entre la vida y la muerte, pues ayer dejó de existir en el Hospital General la menor Fátima Castro Pérez de 1 años de edad, la cual presentó fractura de cráneo.

RECORDANDO EL TRAGICO ACCIDENTE

Tal como lo informara de manera oportuna este diario, el pasado sábado 15 de Diciembre cerca de la medianoche, se registró un lamentable accidente automovilístico a la altura de la curva conocida como "El Guayabo", esto en el municipio de Xalisco.

En ese lugar quedaron los cuerpos sin vida de dos personas, en tanto otras 4 más fueron rescatadas por paramédicos de la Cruz Roja, las cuales fueron trasladadas de urgencia a un hospital de Tepic.

Las personas fallecidas respondían a los nombres de Yuridia Roxana Pérez de 30 años de edad y su hijo Jahir Castro Pérez de 3 años de edad, quienes presentaron fractura de cráneo y heridas cortantes en varias partes del cuerpo.

Los demás lesionados fueron identificados como la menor Fátima Castro Pérez de 1 años; su padre Juan Carlos Castro López de 29 años de edad; Raquel Jazmín Pardo Valadéz de 21 años y Johan Lara Pardo de 3 años de edad, quienes presentaban traumatismo craneoencefálico y golpes contusos en sus cuerpos; sus estados de salud son aún reportados como delicados.

LOS HECHOS

Sobre los hechos, se pudo conocer que la familia Castro Pérez y Pardo Valadéz viajaban a bordo de un automóvil sedan, marca Volkswagen, color verde, modelo 1978, con placas REL 3580 de Nayarit, conducido por Juan Carlos Castro López, unidad en la cual se dirigían de Tepic a Xalisco.

Poco antes de llegar a la curva conocida como el Guayabo --esto cerca del motel Gran Vía--, el conductor de la frágil unidad Volkswagen pretendió rebasar otro vehículo, pero lo hizo en sentido contrario a su circulación, por lo que invadió el otro carril, generándose en ese momento un fuerte encontronazo contra una camioneta marca Ford, tipo pickup, color verde, modelo 1976, con placas AG80-954 del estado de Baja California, misma que era tripulada por Ramón Rocha Rodríguez de 28 años de edad, el cual se encontraba en completo estado de ebriedad.

El conductor de este último vehículo fue detenido en el lugar de los hechos por elementos de la Policía Judicial del Estado, quienes de inmediato lo llevaron a los separos de la cárcel pública municipal de Xalisco en donde quedaría puesto a disposición del Agente del Ministerio Público del fuero común, quien le seguirá un proceso legal por el delito de homicidio imprudencial.

Al lugar del accidente arribaron los distintos cuerpos de seguridad, quienes tomaron nota del percance; en tanto los cuerpos de los fallecidos eran recogidos por el SEMEFO, mientras socorristas de la Cruz Roja trasladaban a los lesionados a la clínica del ISSSTE a fin de que estos recibieran atención médica.

COBRO OTRA VIDA EL FATAL PERCANCE

Ayer, se informó sobre la muerte de la menor Fátima Castro Pérez de 1 año de edad, la cual dejó de existir en la sala de terapia intensiva del Hospital General de Tepic; ello luego de que médicos lucharon día y noche por salvarle la vida a la pequeñita, pero lamentablemente por el tipo de lesión que esta presentaba --fractura de cráneo-- no fue posible prolongarle más la existencia y ayer finalmente pereció.

Los restos de Fátima Castro, fueron entregados a sus familiares, los cuales habrán de darle cristiana sepultura el día de hoy en un conocido panteón municipal de Xalisco; en tanto el resto de los lesionados son reportados sumamente graves, sobre todo el papá de la menor fallecida, quien presenta fractura de cráneo, y golpes internos en su cuerpo, por lo que aún se teme por su vida.

Acerca de la muerte de Fátima Castro, tomó nota el Agente del Ministerio Público del fuero común, el cual se habrá de encargar de continuar con la investigación del caso, el cual por cierto se ha convertido en una verdadera tragedia familiar.

HERMANO DEL DESAPARECIDO FEDERAL "EL SHAMPOO"...

¡MANDARON AL BOTE A CORREA JIMENEZ!

* Ya no lo aguantaba y su víctima lo acusó ante judiciales de amenazas e injurias

Alejandro García

Tepic.- Amagó con matar a su vecino y ahora se encuentra detenido José Luis Correa, quien la tarde de ayer fue pescado en las inmediaciones del Infonavit Los Fresnos por agentes de la Policía Judicial del Estado.

Los agentes encargados de la detención de este individuo fueron de la división de Vigilancia al mando del comandante Reginaldo Escalante, quienes aproximadamente a las 18:20 horas realizaban un recorrido por las calles del Infonavit Los Fresnos.

Se dio a conocer que los uniformados fueron interceptados por un menor quien les pedía su ayuda pues relataba que un sujeto embravecido se encontraba insultando y amenazando de muerte a su hermano Ramón Pontanillo a unas cuantas cuadras de ese lugar, por lo que de inmediato acudieron a la calle Ayutla donde se desarrollaban los hechos.

Ahí se acercó Ramón Pontanillo Ruiz, de 18 años de edad, vecino de la calle Ayutla número 121-5 y les dijo como minutos antes, José Luis Correa Jiménez le había obstruido el paso amagándolo al igual que hace días cuando juró que iba a subir a sus amigos al carro y los desaparecería.

Esta versión fue confirmada por los hermanos de Ramón quienes dijeron a los judiciales que José Luis y su familia ya los tenían hartos por conflictivos y que en ese rato se presentarían ante el Ministerio Público para denunciarlo.

Por esta razón, Correa Jiménez de 36 años de edad, vecino de la calle Ingenio Margarita número 4 de la colonia José María Martínez quien por cierto es hermano del desaparecido federal "El Shampoo" fue trasladado a los separos de la PJE donde quedó a disposición del MP por el delito de amenazas e injurias.

FUE SORPRENDIDO ROBÁNDOLE UN BOLSO A UNA MUJER Y POR ELLO FUE DETENIDO...

¡MAESTRO DE MUSICA RATERO!

El chamaco no podía ocultar su vergüenza

García y Almanza

Tepic- Un presunto maestro de música de nombre José Manuel Huizar Curado de 20 años de edad, fue aprehendido el día de ayer por elementos de la Policía Judicial del Estado, luego de que este fuera sorprendido en la zona centro de Tepic en los momentos precisos en que le robaba un bolso de mano a una mujer.

El chamaco que dijo tener su domicilio por la calle Salvador Gamíz número 21 de la colonia Las Conchas, indicó que él viajaba a bordo de un camión de servicio público de la ruta Progreso 3; y ahí vió la posibilidad de robarle a una dama su bolso de mano, solo que fue sorprendido por algunas personas las cuales lo denunciaron ante policías estatales.

El maestro de música fue detenido por elementos de la Dirección de Seguridad Pública Municipal y llevado a las instalaciones de la Procuraduría General de Justicia, en donde fue turnado ante el Agente del Ministerio Público del fuero común, quien le seguirá un proceso por el delito de robo.

El maestro de música José Manuel Huizar Curado fue asegurado por policías luego de que robara un bolso de mujer

GÓNDOLA SE LE EMBARRÓ A MINIBÚS Y...

¡LO DEJO COMO CHATARRA!

*** Por Insurgentes a la altura de Los Llanitos se registró el choque ayer por la tarde**

Palomares/Gráfico

Tepic.-Un viejo camión de volteo provocó dejar como chatarra a un minibús cuando este circulaba por la Avenida de Los Insurgentes; sitio donde se registró un aparatoso choque, en el cual de manera afortunada no resultaran víctimas que lamentar, solo pedazos de metal de los camiones participantes, que quedaron regados por el pavimento; al lugar se presentó una ambulancia de la Cruz Roja a fin de poder brindar auxilio a posibles lesionados, que afortunadamente no hubo.

El accidente ocurrió a las 13:30 horas de este martes, cuando se reportara un accidente por la avenida Insurgente, esto a la altura de la colonia Los Llanitos, lugar por donde circulaba un minibús, color verde, marca Ford, modelo 1992, con placas de circulación 732438P, mismo que era manejado por Efrén Delgado Partida de 20 años de edad, el cual dijo que circulaba por la avenida arriba citada de oriente a poniente, esto por carril central.

Indica el minibusero que al llegar frente al número 2070 oriente, le invadió de manera intempestiva un camión tipo Volteo, color mostaza, marca Ford, modelo 1073, con placas de circulación 3PFA6282 del Servicio Público, la cual era manejada por Abel Delgadillo Gutiérrez de 45 años de edad.

Según versión de tránsito del estado, dicho camión de volteo circulaba por la misma avenida, y al llegar frente al número 2070 su tripulante hizo un viraje a su izquierda ocasionando con ello que invadiera el carril central, generando con ello ser chocado en su angulo delantero lateral izquierdo con la parte frontal ángulo derecho de un camión tipo minibús, cuyas unidades se detuvieran varios metros adelante de donde originalmente ocurrió el accidente. Al lugar donde se presentara el choque, arribó una ambulancia de la Cruz Roja, cuyos paramédico se avocaron a revisar a los pasajeros, los cuales refirieron no estar heridos afortunadamente. Sobre este caso tomó nota personal de la policía Judicial y municipal, quienes levantaron el reporte correspondiente, al igual que oficiales de Tránsito del Estado y un Perito de la Procuraduría General de Justicia del Estado.

Finalmente fueran trasladadas ambas unidades involucradas en el accidente al encierro oficial en donde quedaron a disposición del Agente del Ministerio Público adscrito a la guardia de Tránsito, quien habrá de deslindar responsabilidades.

ABUSADA DAMA SE IDENTIFICADA CON CREDENCIALES ALTERADAS PARA COMETER...

¡CUANTIOSO FRAUDE EN PASAPORTE

*** Patricia Gutiérrez Miramontes sabiéndose buscada por la justicia, se cambió el nombre e ingresaba al penal como si nada**

Alejandro Almanza Aguilar

Tepic.- Una mujer muy vival fue detenida el día de ayer por elementos de la PJE asignados a la división de aprehensiones bajo el mando del comandante Sergio Alvarez Gallardo, el cual un poco más y cae en la mentira de la estafadora de nombre Patricia Gutiérrez Miramontes, dama la cual estaba siendo buscada por las autoridades debido a que cometió un cuantioso fraude en la venta de supuestos pasaportes y visas.

La presunta fraudeadora dijo tener su domicilio en calle Playas Punta de Esquino número 137 del Infonavit Aztlán; y mencionó llevar por nombre Patricia Gutiérrez Miramontes de 31 años de edad, la cual era requerida por el Juez Mixto de Primera Instancia del municipio de Xalisco, el cual le dictó una orden de aprehensión en su contra por la presunta responsabilidad en el delito de fraude genérico.

Se conoció que sobre este caso, Patricia Gutiérrez, quien también se identificaba con una credencial falsa supuestamente expedida por el Sindicato de Trabajadores de la Música como Elvira Gutiérrez Robles, estuvo durante un tiempo fraudeando a una personal de nombre Agapita García Delgado, a la cual despojó de más de 18 mil pesos bajo el pretexto de [...] pasaporte y su visa, cosa que no [...] mujer hoy ya detenida.

ENTRABA AL PENAL COMO

Agentes judiciales de la [...] aprehensiones bajo el mando de [...] Sergio Alvarez Gallardo, le seguía [...] muy cerca a Patricia Gutiérrez, s[...] mujer al sentirse acorralada por la [...] decidió cambiarse de nombre, con[...] tal fin una identificación bajo el no[...] Gutiérrez Robles, con cuya creden[...] por el Sindicato de Trabajadores d[...] estado de Jalisco, ingresaba co[...] CERESO de Tepic, en donde veía a [...] Francisco Garibay Ríos, también [...] días por el mismo delito.

Patricia Gutiérrez para pasar [...] mostraba una identificación del [...] Trabajadores de la Música, el c[...] número de registro F239301 de la C[...] la cual está fechada con el día 1[...] 2001; solo que hubo un error al [...] identificación, en el año se les o[...]

La credencial del Sindicato de T[...] de la Música de Jalisco con [...] identificada Patricia Gutiérrez Mi[...]

19__ y le colocaron encima el año [...]

El comandante Sergio Alvarez [...] por personal del CERESO, que desc[...] días a la fecha Francisco Garibay [...] siendo visitado por una mujer; y fue c[...] policíaco tuvo una corazonada: la [...] ser la persona que buscaba desde h[...]

Una vez enterado del caso, pe[...] división de aprehensiones se apostó [...] del penal Venustiano Carranza de [...] lograron detener a la mujer, la cual [...] como Elvira Gutiérrez Robles.

Los elementos policiacos tras[...] dama hasta las instalaciones de [...] dialogó por varios minutos al titular [...] de aprehensiones, el cual un poco [...] engañado por la vival mujer, pues de[...] ella era inocente y en su rostro no se [...] alguno.

Para salir de dudas, el jefe poli[...] por la víctima del delito de fraude, [...] Agapita García Delgado, quien al v[...] Gutiérrez la identificó plenamen[...] persona que la había fraudeado con [...] mil pesos por la presunta venta de u[...] y una visa.

Al sentirse descubierta, Patri[...] por aceptar los cargos e indicar que [...] conseguido la identificación del Si[...] Trabajadores de la Música del Estado [...] a fin de poder pasar desapercibida [...] burlar la acción de la justicia.

Ayer mismo, Patricia Gutiérrez M[...] de 31 años de edad, fue llevada a[...] Venustiano Carranza de Tepic, en d[...] turnada ante el juez que la reclamab[...]

HERMANO DEL DESAPARECIDO FEDERAL "EL SHAMPOO"...

¡MANDARON AL BOTE A CORREA JIMENEZ!

*** Ya no lo aguantaba y su víctima lo acusó ante judiciales de amenazas e injurias**

Alejandro García

Tepic.- Amagó con matar a su vecino y ahora se encuentra detenido José Luis Correa, quien la tarde de ayer fue pescado en las inmediaciones del Infonavit Los Fresnos por agentes de la Policía Judicial del Estado.

Los agentes encargados de la detención de este individuo fueron de la división de Vigilancia al mando del comandante Reginaldo Escalante, quienes aproximadamente a las 18:20 horas realizaban un recorrido por las calles del Infonavit Los Fresnos.

Se dio a conocer que los uniformados fueron interceptados por un menor quien les pedía su ayuda pues relataba que un sujeto embravecido se encontraba insultando y amenazando de muerte a su hermano Ramón Pontanillo a unas cuantas cuadras de ese lugar, por lo que de inmediato acudieron a la calle Ayutla donde se desarrollaban los hechos.

Ahí se acercó Ramón Pontanillo Ruiz, de 18 años de edad, vecino de la calle Ayutla número 121-5 y les dijo como minutos antes, José Luis Correa Jiménez le había obstruído el paso amagándolo al igual que hace días cuando juró que iba a subir a sus amigos al carro y los desaparecería.

Esta versión fue confirmada por los hermanos de Ramón quienes dijeron a los judiciales que José Luis y su familia ya los tenían hartos por conflictivos y que en ese rato se presentarían ante el Ministerio Público para denunciarlo.

Por esta razón, Correa Jiménez de 36 años de edad, vecino de la calle Ingenio Margarita número 4 de la colonia José María Martínez quien por cierto es hermano del desaparecido federal «El Shampoo» fue trasladado a los separos de la PJE donde quedó a disposición del MP por el delito de amenazas e injurias.

ESTABA CAUSANDO ESCÁNDALO EN UN AUTOBÚS Y AL SER DETENIDO POR LA PJE LE ENCONTRARON «RIVOTRIL»

¡TRAIA PUÑOS DE PSICOTROPICOS!

*** Pasajeros de un Transportes del Pacífico ya no lo aguantaban y al llegar a la caseta del Pichón lo entregaron a la policía**
*** Bulmaro Ortiz traía más de 76 pastillas psicotrópicas y al parecer estaba bajo el efecto de una de ellas**

Alejandro García

Tepic.- Un individuo que comenzó a escandalizar y molestar a los pasajeros de un autobús que tenía como destino la ciudad de México, fue entregado a la policía en la caseta de cobro de la autopista a San Blas, la noche del pasado lunes y le encontraron puños de psicotrópicos.

El informe policiaco dio a conocer que aproximadamente a las 23:30 horas agentes adscritos a la Vigilancia detuvieron a Bulmaro Ortiz Tejeda, de 35 años de edad, originario y vecino de Michoacan con domicilio en calle San Antonio Carspo 2330.

Esto sucedió luego de que el operador de un autobús de la línea Transportes del Pacífico número 64, placas 746H68 que cubría la ruta Tijuana-Ciudad de México, se detuviera a la altura de la caseta de cobro del Pichón para realizar el reporte.

Juan Lerma Gamboa, chofer del camión se detuvo en ese sitio para indicar a los policías que kilómetros atrás, Bulmaro se había levantado de su asiento y comenzó a molestar a los demás pasajeros.

Los uniformados rápido lo subieron a la patrulla pero antes de esto le realizaron una revisión corporal y le encontraron entre sus pertenencias 12 carteras que contenían 76 pastillas y 7 mitades sueltas del medicamento denominado «rivotril» (psicotrópicas).

Por tal razón, fue trasladado hasta los separos de la Policía Judicial del Estado donde quedó a disposición del agente del Ministerio Público Federal.

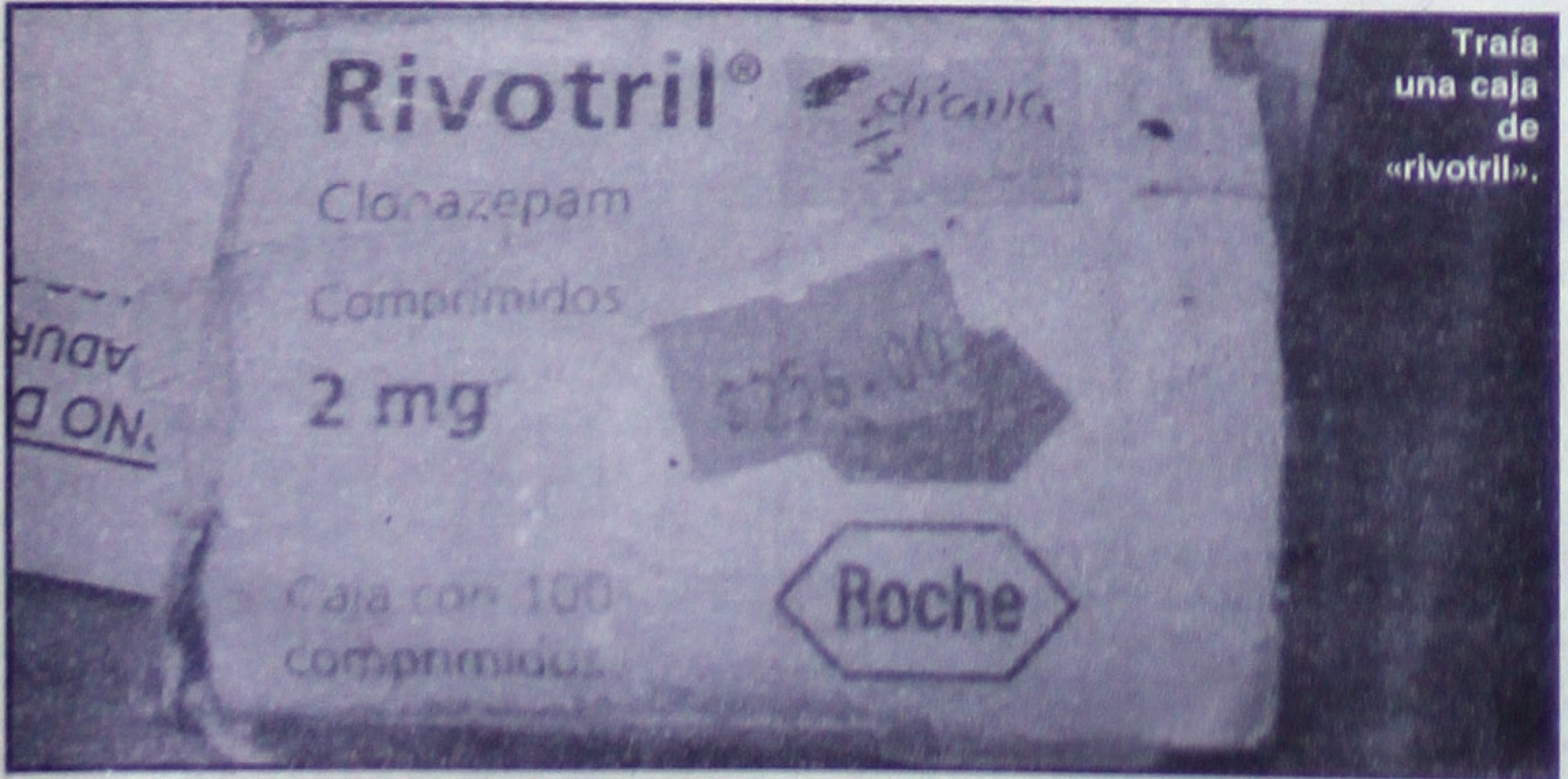

Traía una caja de «rivotril».

CLASIFICADOS **TARIFA**

Precio por palabra	Minúscula	Negrita	Mayúscula
	$1.00	$2.00	$2.00

8 Empleos
9 Mascotas
10 Motocicletas
11 Varios
12 Entretenimientos
13 Servicios de Hogar
14 Varios Venta

212-01-45 LINEA COMERCIAL

Para esta Navidad y Año Nuevo
Pavos y Pollos rellenos ó ahumados
Bacalao - jamones - lomos
Piernas - ensaladas Navideñas
Cazuelas con 100 guisos
Reserve a partir de hoy
Pregunte por el plan de financiamiento

Circulación Regional Nayarit, Puerto Vallarta y Sur de Sinaloa. También On Line www.meridiano.com.mx

DIGITAL
La solución perfecta para tus necesidades publicitarias
Zacatecas #19 Nte. 212-01-39 y 216-88-46

Meridiano Comercial

Tepic, Nayarit. Miércoles 19 de Diciembre de 2001
DIRECTOR COMERCIAL: LIC. FELIPE DE JESUS SANCHEZ VILLEGAS

Autos

Tsuru 95, sup. lujo, GSX, estandart, todo electrico, A/A, estereo, CD, color verde. Cel. 044-3112 60-86-59 para tratar (12/29/12)

Urgeme vende gran marquis, 83, color azul marino, 4 puertas, automático. 210-23-85

Cutlass 96, excelentes condiciones, alarma clifford, CD, alpine. Tel. 216-63-80, celular 044-3112 40-41-55

Oportunidad, Dodge Dart 81, 6 cilindros. Teléfono 213-77-62 (12/20/12/7512)

¡Oferta! Toyota 90, equipada, $39,000.00 214-02-66, 213-52-78

Jetta 1992, enterito, 50 kms originales. Tel. 212-14-86-89 (13/19/12/7532)

Oportunidad, vendo permiso servicio urbano. 211-72-69

Escort guayin 98, unica dueña, impecable, A/A, automática. Teléfono 216-33-42 (14/19/12/7507)

Remato **VOLKSWAGEN**, en optimas condiciones, modelo 96, color verde oscuro, CD, estereo, alarma anti-asalto, **$38,000**. Informes 044 3112 65-24-94 o 214-03-07

Cherokee tinta, modelo 2000, limited, quemacocos, 27,000 kms, contado $265,000. Tel. 212-85-81 (15/23/12/7595)

Ford lobo 4x4, negra, modelo 1999, 57,000 kms, contado $162,000. Tel. 212-85-81

Vendo auto gran marquis, mercury, modelo 84, 2 puertas. 28,000. Tel. 213-64-52 (15/19/12/7594)

Volkswagen 1998, excelentes condiciones, vealo. Tel. 216-39-07, 60-55-18

Ford F250, 1998, automatico, rines deportivos, impecable, $120,000.00 Tel. 266-86-87, cel. 044-3112 48-23-51

Cougar 91, equipado, $55,000. 212-41-31, 214-08-76

Nissan 2000, doble cabina, automática, A/A, estereo, seguros electricos, buenas condiciones. Tel. 213-58-61, 044-3112 61-52-91 (15/20/12/7620)

Cadillac 92, impecable, maximo lujo, interiores de piel, rodado 18 deportivo, CD, A/A, $120,000 214-73-80

Gran marquis 95, semiequipado, impecable, $100,000.00 214-73-80 (15/24/12/7619)

Thunderbird 93, maximo lujo, piel, CD, A/A, rodado deportivo, $60,000.00 Tel. 214-73-80

Phantom 92, turbo, buenisimo. 216-46-89

Cheyenne 1989, doble cabina, V-6, automática, aire acondicionado, legalizada, $65,000.00 213-90-61, cel. 67-37-74 (16/25/12/7633)

Escort 97, estandart, A/C, cuatro puertas, buenisimas condiciones. 212-82-15, 044-3112 65-21-56

Jetta 94, estandart, A/C, buenisimas condiciones. 213-01-95, 044-3112 65-21-56

Aproveche Cavalier 97, deportivo, rines, A/AC, std, llantas nuevas. Tel. 213-67-12 y 216-04-87

Vendo VW modelo 92, $27,000.00 Tel. 212-06-98 (16/19/12/7646)

Tsuru 95, standart, color verde perlado, buenas condiciones. Informes 213-63-20 (16/19/12/7654)

Vendo Datsun modelo 79. Informes tel. 13-86-25 (16/19/12/7651)

Vendo Ford Topaz 94 y Voyager, Careva 84, legalizada. 213-32-95 (16/19/12/7651)

WINSTAR 96
Único dueño
Aire acondicionado
Atrás y adelante.
Teléfono 2-13-08-26
Celular 04432-40-43-80

FLAMANTISIMO
SHADOW MODELO 1990 BIEN CONSERVADO, ME URGE. CAMBIO DE RESIDENCIA. HABLAME Y TRATAMOS. TELEFONO: 216-37-11

SERVICIOS MULTIPLES "EL PROFE"
VELAMOS POR SU COMODIDAD
• BASES GIRATORIAS DE PARED P/TV. VARIOS $350.00 YA INSTALADA, DE 14" A 21"
• AUTOMATIZACION DE CANCELES DESDE $3,800.00
• HERRERIA EN GENERAL EN FIERRO Y ALUMINIO
• VIDRIOS
• TECHOS ESTRUCTURALES
VISITANOS O LLAMANOS
INSURGENTES Y CALLE 7 COL. EL RODEO, TEPIC.
PROXIMAMENTE MORELOS Y SAN FRANCISCO COL. H. CASAS
CELULAR 044-3112-20-85-11 044-3112-64-41-18

Nissan king-cab, 1997, automática, C/od y aire acondicionado. Informes cel. 044-3112 60-14-50, 216-24-75 ext. 332. Sr. Indalecio. (16/27/12/7660)

Oportunidad Ford Thunderbird, 86 automático, $18,000.00 Tel. 213-93-29

Pointer modelo 99, con aire, unico dueño, excelentes condiciones. Tel. 211-64-22, cel. 044-3112 40-40-58 (17/19/12/7555)

Pick-up Cheyenne 88, con camper aluminio, A/A, V.E, bien conservada. Informes teléfono 211-18-81 (17/27/12/7662)

Vendo transporte urbano, Sauces-centro, cambio por taxi. 216-39-78, 044-3112 67-10-68 (17/27/12/7663)

Pointer 98, rines, llantas, volante deportivo, un solo dueño, "urge" 210-23-23, 044-3112 50-74-64. $63,000.00 (17/21/12)

Vendo Camioneta Dodge 92 buenas condiciones, barata, acepto auto 4/cil. tel 212-80-54. (18/22/12)

Vendo Vw Barato $32,000, sin golpes y todo original, modelo 1997, tratamos, inf. 214-09-44 y 218-11-46 (18/22/12/7675)

Chevrolet modelo96, A/C, standart, 6 cilindros, con equipo de gas, excelentes condiciones. Tel. 216-51-07, cel. 67-19-67

Vendo Shadow modelo 89, en muy buenas condiciones en general. Tel. 211-11-29

Camioneta Nissan doble cabina, 91, nacional, roja, motor 2.4, rines, buenisima, $50,000.00 216-21-50

De oportunidad Ichivan, modelo 91, automática, 4 puertas, $35,800.00 Tel. 213-53-01 (18/21/12/7685)

Neon 2000, 15,000 km, alarma, A/A, $94,000.00, excelente. 212-61-68, 044-3112 67-30-98 (18/21/12)

Golf 95, 4 puertas, poco kilometraje, unica dueña, impecable. 212-61-68

Concord 94, equipado, buenisimas condiciones. $75,000.00 212-12-24

Mystique LS, 98, negro, piel, quemacocos, electrico, 216-46-59, 044-3112 46-11-88 (18/28/12/7693)

Golf 95, GL, azul turquesa, A/A, casi nuevo. 216-46-59, 044-3112 46-11-88 (18/28/12/7693)

Vendo Cavalier 99, perfecto estado, dos puertas, aire, blanco, unico dueño. Ing. A. Garcia Fracc. Aves del Paraiso. Tel. 214-76-02 (18/24/12/7692)

OPORTUNIDAD, retroexcavadora Ford 755 extensión, excelente, $180,000.00 más IVA. Informes: 214-88-28, 044-3112 64-05-58

Atlantic GL, 85, perfectas condiciones. 216-46-89 (18/20/12/7690)

Neon SE 2000, seminuevo, standart, A/A. 213-22-36 (18/20/12)

Volkswagen 2001, impecable, $63,500 y pick-up, Nissan, king-cab 1997, automática, A/A, $73,000.00 210-07-06 (18/20/12)

Tsuru GSII, 1999, estandart, alarma, perfecto estado, $72,000.00 213-22-36

Nissan 91, standart, buenas condiciones, a/acondicionado, sonido y camper, $47,000. 214-54-06

Se vende Cavalier modelo 96, automático, A/A, D/H, 4 cilindros, $60,000.00 Tel. 217-14-03 (19/31/12/7717)

¡Oportunidad! vendo Golf, excelentes condiciones, modelo 93. 211-55-60, 044-311 267-37-14, Jorge o Susy (19/24/12)

Tsuru modelo 94, 4 puertas, buenas condiciones, $53,000.00 ofrezca, tratamos. Tel. 212-46-90, 212-33-84 (19/24/12/7716)

Tsubame 94, roja, standart, $64,000, excelentes condiciones. 213-77-89, 16:00 en adelante

CAVALIER 99, automático, A/A, **$93,000**. 214-12-49, 044-3112 40-48-15

Me urge dinero, vendo Datsun 81, Tsuru 87, Bronco 84 y pick-up Datsun, filarmonicos #1. 217-08-61 (18/21/12/7698)

Cavalier modelo 94, rines de lujo, buenas condiciones. 210-22-15 (19/24/12/7999)

Chevrolet S10, modelo 96, caja larga, buenas condiciones. 213-13-17 (19/24/12/7999)

Vendo Tsuru GSII, modelo 1999, aire, 4 puertas. Cel. 46-98-36 (19/28/12/7700)

Pick-up Nissan 1987, $38,000.00 216-16-07

Remato camioneta Nissan, modelo 1991, aire acondicionado, standart, muy buenas condiciones, $45,000.00 214-54-06

Golf 95, 5 velocidades, 4 puertas. 212-36-83

Cavalier 91, mex, 4 puertas, std, rin deportivo, $40,000 a tratar. Informes: 044-3112 61-46-96. (19/21/12/7727)

Cavalier 94, automático, A/A, $46,000. Tel. 216-03-11 (19/21/12/7738)

Spirit 94, 4 cilindros, automático, A/A, dirección hidraúlica, $50,000.00 216-67-54 (19/22/12/7733)

Tsuru I, 86, 4 puertas, pintura nueva, buen estado. Tel. 212-35-33

Vendo Ford tempo, modelo 85, americano, equivalente al topaz, $5800. Tel. 266-92-02 (19/21/12/7731)

Compro Topaz 84 a 89, chocado o desvielado. Tel. 266-92-02 (19/21/12/7731)

Chevy 98, un dueño, 50 mil. 044-3112 40-06-76 Sr. Parra (19/21/12/7730)

Vendo chevy monza, aire acondicionado, 1997, 65,000, buenas condiciones. Tel. 213-39-89 (19/21/12/7728)

Camioneta Ford F150 XLT, lariat, 88, pintura original, A/AC, estandart, alarma, rines deportivos. 214-56-80, 044-3112 890-77-83 (19/28/12/7739)

Camioneta Chevrolet C-10, modelo 87, 4 cilindros. 214-56-80, 044-3112 890-77-83 (19/28/12/7739)

Ford king-cab, 85, automática, excelente. 211-71-56 (19/24/12/7747)

Oportunidad, Topaz 1993, automático, 35,000.00 044-3112 46-56-60, 213-01-68 (19/24/12/7742)

Oportunidad Mazda 91, equipada. 213-52-78

Se vende "Scort" modelo 98, blanco, equipado, rines deportivos, A/A, y caja de CD, marca Ford. Informes: 216-02-64 (19/27/12/7748)

"Se vende" Topaz modelo 94, color azul marino, 4 puertas, con A/A, muy buenas condiciones. Informes: 216-02-64

Suburban nuevecita, Caribe, Cougar, ofrezca. Acepto aparatos electricos, computadora. Rosal 10, Las Flores, rodeo.

Se vende: Hikari nissan modelo 85, color gris, (incluye estereo, Cd, sony) tel. 211-53-31 y 213-54-14, con Luis Alberto.

S10 Silverado, king-cab, rangers. 044-3112 50-43-40 (19/24/12/7753)

Tsuru 96, GSI, $63,000 Tel. 214-71-71 (19/21/12)

Cutlas Eurosport, 88, 4 puertas, automático, A/AC, excelentes condiciones, $36,000.00 Tel. 214-71-71 (19/21/12)

Tsuru GSII, A/AC, D.H, 96, 4 puertas, std, $75,000. Tel. 214-71-71 (19/21/12)

Nissan 91, legalizada, 4x4, D.H, standart, alberca. Tel. 214-71-71 (19/21/12)

Toyota 87, 4x4, A/AC, standart, $38,500. Tel. 214-71-71 (19/21/12)

Pick-up Ford, 90, lariat, 8 cilindros, automática, $43,500. Tel. 214-71-71 (19/21/12)

Chevrolet silverado, 90, king-cab, automática, rines, D $57,000 Tel. 214-71-71 (19/21/12)

Vendo Spirit 1992, informes teléfono: 214-46-11 (19/27/12/7750)

Oportunidad
Unica camioneta PT Cruiser modelo 2001
rines italianos nuevos, llantas Michelin nuevas, A/A, compac disc, electrico, plata, standart, impecable, un solo dueño, tenencia, placas, pagado 2002. Remato
Tel. 044-3112 50-06-30

Buen regalo para Navidad y Año Nuevo

2X1 **Motorola V60*** Paga solo $ 499.00*
Más Amigo KIT NEC 2600 con 500 T.A.
Con un año de garantía. No reconstruido.

Samsung Slim N275 Paga solo $ 199.00 3X1
Más Amigo KIT NEC 2600 con 500 T.A.
Más Amigo Nokia 5125 con 500 T.A.
Con un año de garantía. No reconstruido.

3X1 **Nokia 8260 Gris***
Más Un Amigo Kit A Elegir.
- Ericsson T18d con 1000 de T.A.
- Nokia 5125 con 500 de T.A.
- Nokia 6120 con 1000 de T.A.
Más Un NEC 2600 Activado con 500 T.A.
Solo paga $ 199.00 desde plan clásico.

3X1 **Nokia 3320***
- Nokia 3320 Activado con 300 de T.A.
Solo paga $ 99.00 desde plan clásico.
- NEC 2600 Activado con 500 T.A.

Amigo Kit 2X1

- Ericsson T18d 1000 T.A. + Nokia 918 600 T.A.	$1,208.00
- Nec 2600 500 T.A. + Nokia 918 600 T.A.	$ 774.00
- Motorola Startac 7797 1000 T.A. + Nokia 918 600 T.A.	$1,565.00
- Nokia 3320 300 T.A. + Nokia 918 600 T.A.	$1,565.00
- Nokia 5125 500 T.A. + Nokia 918 600 T.A.	$ 874.00

Hersycel
México N° 45 Sur Contra esq. palacio de gobierno, 16-86-86 y 16-93-93 044(32)46-06-00, Tepic, Nayarit
Sucursales:
Querétaro # 77-A Centro Tel. 044(32)46-04-00, Tepic, Nayarit
Revolución # 13 Tel. (32)40-75-05 Las Varas, Nayarit
Hidalgo # 93-4 esq. San Luis, Tepic, Nayarit
Veracruz # 254 esq. Amado Nervo Tepic, Nayarit
Durango # 98-B Sur Tepic, Nayarit
Morelos # 64 Santiago Ixc.

Todos Tus Amigos Kit Te Regalan Funda Y Plug In. Al Mencionar Este Anuncio, Te Realizamos Un Súper Descuento En Accesorios.
* Se aplican restricciones. Válido hasta el 31 de diciembre del 2001 o agotar existencias, sujeto a cambios sin previo aviso, precios más IVA.

DISTRIBUIDOR AUTORIZADO telcel Digital PCS

SUPER FARMACIA CENTRAL

SUFACEN

Tu Farmacia

AHORA CON NUEVA SUCURSAL JUAN ESCUTIA

DESCUENT

30%

EN MEDICINA DE PA

SE APLICAN RESTRICCIONES

Y RECUERDE...

PRECIOS BAJOS PERMANENTES

24 HORAS

ABARROTES ¤ HIGIENICOS ¤ LACTEOS ¤ PERFUMER

SUPERSERVICIO A DOMICILIO (013) 2-13-30-58

* LE LLEVAMOS DESDE UNA ASPIRINA HASTA LA FARMACIA COMPLETA.

MATRIZ
Av. Insurgentes y Rep. De Chile N° 22
(A un costado de la central camionera)
Con estacionamiento propio
Lada nueva (311) Tepic, Nay.
Tels: (3) 214-79-90, 214-79-91 y 214-11-96

SUCURSAL JUAN ESCUTIA
Lerdo N° 392 pte. (esq. Juan Escutia)
Col. Centro
Lada nueva (311) Tel. 216-80-02
Tepic, Nay.

SUCURSAL MOLOLOA
Av. México y Fco. I. Madero
Col. San José
Lada nueva (311) Tel: (3) 217-03-00
Tepic, Nay.

SUCURSAL XALISC
Av. Hidalgo 88 a y Leandro
Lada nueva (311) Tel: (3) 211-
Xalisco, Nayarit

EN SUCURSALES: ABIERTO DE LAS 7:00 A.M. A 11:00 RM. TODOS LOS DIAS

En Navidad Sencillamente el mejor precio

Todas cuentan con nuestro exclusivo servicio de Mantenimiento Preventivo de por Vida sin costo para usted

Celeron800:	Celeron 1 Ghz.	PentiumIV a1.4 Ghz.	PentiumIV a 1.6 Ghz.
	CD- Rom 52X	CD- Rom 52X	Monitor 15"; CD-ROM 52X
Contado $ 4,199.00	Contado $ 4,999.00	Contado $ 6,999.00	Contado $ 7,688.00
Credito	Credito	Credito	Credito
Enganche: $ 1,866.20	Enganche: $ 1999.00	Enganche: $ 2,995.00	Enganche: $ 3,499.00
11 Mensualidades	11 Mensualidades	11 Mensualidades	11 Mensualidades
$ 339.90	$ 439.00	$ 593.05	$ 636.00

Precios más IVA.

Llévate tu impresora Epson o H.P. con el mismo enganche.
Sujeto a Disponibilidad

5% de descuento en compras de riguroso contado

Consulta Nuestros precios de Computadoras Pentium IV en las páginas interiores

Todos los equipos incluyen:
Monitor 14" Color; H.D. 40 Gb.; 128 Mb. en Ram; Bocinas 120 Watts; Floppy 3 ½; Fax 56,600; T.Red 10/100; Video 8 Mb. Sonido 16 Bits; USB; Teclado Windows;Mouse; Micrófono;

SERCON
Comunicación

Querétaro No. 48-B
Entre Allende y Morelos
Frente a Plaza Morelos.
Tel . 2-12-42-01

DE LA LUNA
JOYAS
Oro Plata Relojes Cosmeticos Regalos

Precio - Moda - Calidad
Sistema de Apartado - Crédito
Av. Hidalgo N° 191 Bis a un costado de Omnibus de México, Ixtlán del Rio Nayarit

Musical
GENTE X
Nayarit
Raúl Gutiérrez Casillas
Golondrina No. 21 esq. Santa Cecilia
Col. Nuevo Progreso Xalisco, Nay.
Tels. 211-14-84 y 211-17-80

Fuimos los primeros ....
Y somos los primer
Aunque intenten im
Sushi - Barra - Café
El Sushito ® Lo mejor en
Japonesa....
5 años de exper
nos respald
A Domicilio
214 09 80

Jacarandas No.-86 Col. San Juan
Paseo de la Loma No.-153 B
Tepic, Nayarit.
Servimos tu evento L

Profesionalismo • Calidad • Servicio • Experiencia

CENTRO PLUS

COMPUTACIÓN EN ACCIÓN NAYARIT

GRUPO CONTSULTA EN SOCIEDAD ESTRATÉGICA

AdminPAQ 2002 para WINDOWS

Precio Especial

CONSULTORES EN ACCIÓN

AdminPAQ 2002 para WINDOWS

★Facturación.
★Compras.
★Inventarios
★Clientes (CXC)
★Proveedores (CXP)

" La herramienta que da poder a
Administración de tu Negocio

Es tiempo de realizar tus a
Es tiempo de hacer las cosas de manera dife
Es tiempo de tomar el poder y usarlo a tu
Es tiempo de alcanzar objetivos al ma
Es tiempo de hacer con tu negocio lo que tu q
Es tiempo de volar tan alto como q
Es tiempo de p

La Solución Comercial más potente del Mercado
Solicite una Demostración, Se convencerá!!

0%

INFORMES Y VENTAS:
Tels. (01 311) 214 25 60 214 25 70
Av. México No. 175 Sur, Tepic, Nay
e-mail